



# แผนยุทธศาสตร์การพัฒนาเทศบาลตำบลท่ามะพลา (พ.ศ. 2561-2565)

## เทศบาลตำบลท่ามะพลา อำเภอหลังสวน จังหวัดชุมพร

สำนักงานปลัด งานนโยบายและแผน

เทศบาลตำบลท่ามะพลา

[www.thamaphla.go.th](http://www.thamaphla.go.th)

# คำนำ

การวางแผนยุทธศาสตร์การพัฒนา เป็นปัจจัยสำคัญที่ทำให้การบริหารงานของเทศบาลตำบลท่ามะปราง เป็นไปอย่างมีประสิทธิภาพและเกิดประโยชน์สูงสุดแก่ประชาชนในท้องถิ่น ตามกระแสโลกาภิวัตน์ เพราะการวางแผนทำให้การปฏิบัติงานเป็นไปอย่างมีประสิทธิภาพ มีทิศทางประหยัดทรัพยากร และบรรลุวัตถุประสงค์นำไปสู่เป้าหมายที่ต้องการได้

แผนยุทธศาสตร์การพัฒนาระดับนี้ถือได้ว่าเป็นแผนพัฒนาเศรษฐกิจและสังคมขององค์การบริหารส่วนตำบลท่ามะปราง โดยมีการกำหนดยุทธศาสตร์การพัฒนาให้สอดคล้องกับแผนพัฒนาเศรษฐกิจและสังคมแห่งชาติ ฉบับที่ ๑๒ แผนยุทธศาสตร์จังหวัดชุมพร แผนยุทธศาสตร์อำเภอหลังสวน โดยได้มีการเก็บรวบรวมข้อมูล วิเคราะห์ข้อมูล กำหนดยุทธศาสตร์ จัดลำดับความสำคัญของปัญหา เพื่อจัดทำแผนยุทธศาสตร์การพัฒนาระดับเทศบาลตำบลท่ามะปราง ขึ้น

ในการจัดทำแผนยุทธศาสตร์การพัฒนา ผู้จัดทำหวังเป็นอย่างยิ่งว่าจะเป็นประโยชน์ต่อชุมชน ท้องถิ่น และเป็นกรอบในการกำหนดทิศทางการพัฒนาท้องถิ่น ต่อไป

เทศบาลตำบลท่ามะปราง

# สารบัญ

	หน้า
<b>บทที่ ๑ บทนำ</b>	
๑.๑ ลักษณะของแผนยุทธศาสตร์การพัฒนา	๕
๑.๒ วัตถุประสงค์ของการจัดทำแผนยุทธศาสตร์การพัฒนา	๕
๑.๓ ขั้นตอนในการจัดทำแผนยุทธศาสตร์การพัฒนา	๕
๑.๔ ประโยชน์ของการจัดทำแผนยุทธศาสตร์การพัฒนา	๗
<b>บทที่ ๒ สภาพทั่วไปและข้อมูลพื้นฐานขององค์กรปกครองส่วนท้องถิ่น</b>	
๒.๑ ข้อมูลเกี่ยวกับที่ตั้ง อาณาเขต เขตการปกครอง ประชากร การศึกษา สาธารณสุข ความปลอดภัยในชีวิตและทรัพย์สิน และทรัพยากรธรรมชาติ	๘
๒.๒ ข้อมูลเกี่ยวกับศักยภาพของท้องถิ่น	๑๓
๒.๓ จุดยืนทางยุทธศาสตร์ (Positioning) ของ อปท.	๒๐
<b>บทที่ ๓ แผนยุทธศาสตร์</b>	
๓.๑ กรอบแนวคิดในการจัดทำยุทธศาสตร์การพัฒนาท้องถิ่น	๒๑
๓.๒ ปัจจัยและสถานการณ์การเปลี่ยนแปลงที่มีผลต่อการพัฒนา	๗๘
๓.๓ ความเชื่อมโยงยุทธศาสตร์การพัฒนาจังหวัดกับยุทธศาสตร์การพัฒนาของ อปท.	๘๔
๓.๔ แผนที่ยุทธศาสตร์	๙๔
<b>บทที่ ๔ รายละเอียดแผนยุทธศาสตร์การพัฒนา</b>	
ยุทธศาสตร์ที่ ๑ การพัฒนาด้านโครงสร้างพื้นฐาน	๙๕
ยุทธศาสตร์ที่ ๒ การพัฒนาด้านการศึกษา ศาสนา วัฒนธรรม และภูมิปัญญาท้องถิ่น	๙๗
ยุทธศาสตร์ที่ ๓ การพัฒนาด้านเศรษฐกิจ	๙๘
ยุทธศาสตร์ที่ ๔ การพัฒนาด้านสังคม	๙๙
ยุทธศาสตร์ที่ ๕ การพัฒนาด้านสาธารณสุข	๑๐๐
ยุทธศาสตร์ที่ ๖ ด้านการเมือง และการบริหารจัดการ	๑๐๑
ยุทธศาสตร์ที่ ๗ การพัฒนาด้านทรัพยากรธรรมชาติ และสิ่งแวดล้อม	๑๐๒
รายละเอียดแผนยุทธศาสตร์ของเทศบาลตำบลท่ามะปลา	๑๐๓

## บทที่ ๑

### บทนำ

#### ๑.๑ ลักษณะของแผนยุทธศาสตร์การพัฒนา

แผนยุทธศาสตร์การพัฒนาขององค์กรปกครองส่วนท้องถิ่น เป็นแผนพัฒนาเศรษฐกิจและสังคมขององค์กรปกครองส่วนท้องถิ่น ที่กำหนดยุทธศาสตร์และแนวทางการพัฒนาขององค์กรปกครองส่วนท้องถิ่นซึ่งแสดงถึงวิสัยทัศน์ พันธกิจ และจุดมุ่งหมายเพื่อการพัฒนาในอนาคต โดยสอดคล้องกับแผนพัฒนาเศรษฐกิจและสังคมแห่งชาติ แผนการบริหารราชการแผ่นดิน ยุทธศาสตร์การพัฒนาจังหวัดอำเภอและแผนชุมชน

การวางแผนยุทธศาสตร์การพัฒนาขององค์กรปกครองส่วนท้องถิ่น จึงเป็นกระบวนการกำหนดทิศทางในอนาคตขององค์กรปกครองส่วนท้องถิ่น โดยกำหนดสภาพการณ์ และแนวทางในการบรรลุบนพื้นฐานของการรวบรวมและวิเคราะห์ข้อมูลอย่างรอบด้านและเป็นระบบ ทั้งนี้จะต้องสอดคล้องกับศักยภาพของท้องถิ่น และปัญหาความต้องการของประชาชนในท้องถิ่นด้วย

การวางแผนยุทธศาสตร์การพัฒนามีความสำคัญต่อองค์กรปกครองส่วนท้องถิ่นเป็นอย่างยิ่ง ทั้งนี้เนื่องจากแผนยุทธศาสตร์การพัฒนาเป็นแผนพัฒนาที่มุ่งสู่สภาพการณ์ที่ต้องการให้เกิดขึ้นในอนาคต เป็นกรอบในการกำหนดทิศทางการพัฒนาขององค์กรปกครองส่วนท้องถิ่น ให้มุ่งไปสู่สภาพการณ์อันพึงประสงค์ได้อย่างเท่าทันกับการเปลี่ยนแปลง โดยสามารถจัดสรรทรัพยากรที่มีอยู่จำกัดได้อย่างมีประสิทธิภาพการจัดทำแผนยุทธศาสตร์การพัฒนา จึงเป็นการกำหนดทิศทางการพัฒนาขององค์กรปกครองส่วนท้องถิ่นที่ต้องกำหนดถึงสภาพการณ์ที่ต้องการและแนวทางในการที่จะทำให้บรรลุถึงสภาพการณ์นั้น

#### ๑.๒ วัตถุประสงค์ของการจัดทำแผนยุทธศาสตร์การพัฒนา

๑.๒.๑ เพื่อใช้เป็นกรอบในการกำหนดทิศทางการพัฒนาระยะปานกลางให้สอดคล้องกับแผนพัฒนาเศรษฐกิจและสังคมแห่งชาติ นโยบายของรัฐบาล แผนยุทธศาสตร์การพัฒนากลุ่มจังหวัด ยุทธศาสตร์การพัฒนาจังหวัด กรอบยุทธศาสตร์การพัฒนาขององค์กรปกครองส่วนท้องถิ่นในเขตจังหวัดและนโยบายของผู้บริหารที่แสดงต่อสภาท้องถิ่น

๑.๒.๒ เพื่อใช้เป็นแนวทางในการกำหนดแผนงาน/โครงการ/กิจกรรมในการจัดทำแผนพัฒนาสามปี

#### ๑.๓ ขั้นตอนในการจัดทำแผนยุทธศาสตร์การพัฒนา

##### ขั้นตอนที่ ๑ การเตรียมการจัดทำแผน

๑. คณะกรรมการพัฒนาท้องถิ่นร่วมกับประชาคมท้องถิ่นกำหนดประเด็นหลักการพัฒนาให้สอดคล้องกับวิสัยทัศน์ พันธกิจและจุดมุ่งหมายเพื่อการพัฒนาในแผนยุทธศาสตร์การพัฒนา รวมทั้งสอดคล้องกับปัญหาความต้องการของประชาคมและชุมชน

##### ขั้นตอนที่ ๒ การคัดเลือกยุทธศาสตร์และแนวทางการพัฒนา

๑. คณะกรรมการสนับสนุนการจัดทำแผนพัฒนาสรุปยุทธศาสตร์การพัฒนาและแนวทางการพัฒนาจากแผนยุทธศาสตร์การพัฒนา รวบรวมข้อมูลที่เกี่ยวข้องกับปัญหาความต้องการของท้องถิ่น นำมาจัดทำร่างแผนยุทธศาสตร์การพัฒนาเสนอคณะกรรมการพัฒนาท้องถิ่น

๒. คณะกรรมการพัฒนาท้องถิ่นพิจารณาร่างแผนยุทธศาสตร์การพัฒนา

ในการจัดทำแผนยุทธศาสตร์การพัฒนา ให้ทบทวนแผนยุทธศาสตร์การพัฒนาให้สอดคล้องกับปัญหาความต้องการของประชาชน นโยบายของผู้บริหารท้องถิ่น ยุทธศาสตร์การพัฒนาจังหวัด/กลุ่มจังหวัด คำแถลง

นโยบายของคณะรัฐมนตรี แผนพัฒนาเศรษฐกิจและสังคมแห่งชาติ กรอบยุทธศาสตร์การพัฒนาขององค์กรปกครองส่วนท้องถิ่นในเขตจังหวัด เพื่อนำมาใช้เป็นแนวทางในการจัดทำแผนยุทธศาสตร์การพัฒนาและเป็นกรอบในการพิจารณาจัดทำโครงการกิจกรรมในแผนยุทธศาสตร์การพัฒนา ต่อไป

ในการจัดทำแผนยุทธศาสตร์การพัฒนาระดับใหม่ (เมื่อครบรอบห้าปี) ให้จัดประชุมประชาคมท้องถิ่น ส่วนราชการและรัฐวิสาหกิจที่เกี่ยวข้อง เพื่อแจ้งแนวทางการพัฒนา รับทราบปัญหา ความต้องการ ประเด็นการพัฒนา และประเด็นที่เกี่ยวข้อง ตลอดจนความช่วยเหลือทางวิชาการและแนวทางปฏิบัติที่เหมาะสมกับสภาพพื้นที่ โดยพิจารณาวิสัยทัศน์ พันธกิจ จุดมุ่งหมายเพื่อการพัฒนา ยุทธศาสตร์และแนวทางการพัฒนา ว่าควรจะต้องปรับปรุงแก้ไขหรือคงไว้ในประเด็นใด เพื่อจัดทำแผนยุทธศาสตร์การพัฒนาระดับใหม่ต่อไป

### ขั้นตอนที่ ๓ การเก็บรวบรวมข้อมูลและการวิเคราะห์ข้อมูล

#### ๑. การเก็บรวบรวมข้อมูล

คณะกรรมการสนับสนุนการจัดทำแผนพัฒนาท้องถิ่น ดำเนินการสำรวจและเก็บรวบรวมข้อมูลที่จำเป็นต่อการจัดทำแผนยุทธศาสตร์การพัฒนา และวิเคราะห์ยุทธศาสตร์การพัฒนาแนวทางการพัฒนา เก็บรวบรวมข้อมูลทั้งภายในองค์กรและข้อมูลภายนอก เพื่อนำมาวิเคราะห์ SWOT ได้

#### ๒. การวิเคราะห์ข้อมูล ประกอบด้วย ๔ กิจกรรมหลัก คือ

๑. วิเคราะห์ศักยภาพของท้องถิ่น
๒. พันธกิจ
๓. จุดมุ่งหมายเพื่อการพัฒนา
๔. ยุทธศาสตร์/แนวทางการพัฒนา

### ขั้นตอนที่ ๔ การกำหนดวัตถุประสงค์ของยุทธศาสตร์และแนวทางการพัฒนา

หลังจากที่ประชุมร่วมกันพิจารณาคัดเลือกโครงการจากการประชาคมท้องถิ่นมาจัดทำยุทธศาสตร์และแนวทางการพัฒนา ให้สอดคล้องกับยุทธศาสตร์การพัฒนาของจังหวัด

### ขั้นตอนที่ ๕ การจัดทำรายละเอียดยุทธศาสตร์และแนวทางการพัฒนาท้องถิ่น

คณะกรรมการสนับสนุนการจัดทำแผนพัฒนาท้องถิ่นพิจารณาคัดเลือกโครงการที่สอดคล้องกับยุทธศาสตร์และแนวทางการพัฒนาท้องถิ่น มาจัดทำรายละเอียดโครงการไปสู่การปฏิบัติและการติดตามประเมินผล เพื่อนำไปใช้ในแผนพัฒนาสามปีต่อไป

### ขั้นตอนที่ ๖ การจัดทำร่างแผนยุทธศาสตร์การพัฒนา

๑. คณะกรรมการสนับสนุนการจัดทำแผนพัฒนาท้องถิ่น จัดทำร่างแผนยุทธศาสตร์การพัฒนา เค้าโครงประกอบด้วย ๔ ส่วน ดังนี้

ส่วนที่ ๑ บทนำ

ส่วนที่ ๒ สภาพทั่วไปและข้อมูลพื้นฐานขององค์กรปกครองส่วนท้องถิ่น

ส่วนที่ ๓ แผนยุทธศาสตร์

ส่วนที่ ๔ รายละเอียดแผนยุทธศาสตร์การพัฒนา

๒. คณะกรรมการสนับสนุนการจัดทำแผนพัฒนาท้องถิ่น จัดเวทีประชาคม เพื่อเสนอร่างแผนยุทธศาสตร์การพัฒนาและรับฟังความคิดเห็น ข้อเสนอแนะ แล้วนำไปทบทวน/ปรับปรุงแผนยุทธศาสตร์การพัฒนาให้สมบูรณ์ต่อไป

๓. คณะกรรมการสนับสนุนการจัดทำแผนพัฒนาท้องถิ่น นำร่างแผนยุทธศาสตร์การพัฒนาที่ปรับปรุงแล้วเสนอคณะกรรมการพัฒนาท้องถิ่นเพื่อพิจารณา

### ขั้นตอนที่ ๗ การอนุมัติและประกาศใช้แผนยุทธศาสตร์การพัฒนา

๑. คณะกรรมการพัฒนาท้องถิ่นเสนอร่างแผนยุทธศาสตร์การพัฒนาให้ผู้บริหารท้องถิ่นเสนอขอความเห็นชอบจากสภาท้องถิ่น

๒. เมื่อสภาท้องถิ่นพิจารณาให้ความเห็นชอบแผนยุทธศาสตร์การพัฒนาแล้วสภาท้องถิ่นส่งให้ผู้บริหารท้องถิ่นพิจารณาอนุมัติและประกาศใช้แผนยุทธศาสตร์การพัฒนาและนำไปปฏิบัติ รวมทั้งแจ้งสภาท้องถิ่น คณะกรรมการประสานแผนพัฒนาท้องถิ่นระดับจังหวัด คณะกรรมการประสานแผนพัฒนาท้องถิ่นระดับอำเภอ คณะกรรมการบริหารงานจังหวัดแบบบูรณาการ องค์การบริหารส่วนจังหวัด อำเภอ หน่วยงานที่เกี่ยวข้อง รวมทั้งประกาศให้ประชาชนและหน่วยงานที่เกี่ยวข้องได้รับทราบโดยทั่วกัน

#### ๑.๔ ประโยชน์ของการจัดทำแผนยุทธศาสตร์การพัฒนา

๑.๔.๑ ใช้เป็นกรอบแนวทางและทิศทางในการพัฒนาท้องถิ่นในอนาคตโดยการจัดสรร ทรัพยากรที่มีอยู่อย่างจำกัดให้มีประสิทธิภาพสูงสุด

๑.๔.๒ เป็นเครื่องมือในการบริหารงานของผู้บริหารท้องถิ่นในการจัดทำแผนพัฒนาสามปี

## บทที่ ๒

### สภาพทั่วไปและข้อมูลพื้นฐานขององค์กรปกครองส่วนท้องถิ่น

#### ส่วนที่ ๑ สภาพทั่วไป และข้อมูลพื้นฐาน

##### ๑. ด้านกายภาพ

##### ๑.๑ ที่ตั้งของหมู่บ้าน หรือชุมชน หรือตำบล (แผนที่ประกอบ)

เทศบาลตำบลท่ามะปลาเดิม คือ สภาตำบล ซึ่งได้ประกาศกระทรวงมหาดไทย จัดตั้งเป็นองค์การบริหารส่วนตำบล เมื่อวันที่ ๒๕ ธันวาคม ๒๕๓๙ และได้รับประกาศกระทรวงมหาดไทย การเปลี่ยนแปลงฐานะอาศัยอำนาจตามความในมาตรา ๔๒ แห่งพระราชบัญญัติสภาตำบลและองค์การบริหารส่วนตำบล พ.ศ. ๒๕๓๗ ซึ่งแก้ไขเพิ่มเติมโดยพระราชบัญญัติสภาตำบลและองค์การบริหารส่วนตำบล (ฉบับที่ ๕) พ.ศ. ๒๕๔๖ ประกอบมาตรา ๗ แห่งพระราชบัญญัติเทศบาล พ.ศ. ๒๕๓๖ และมาตรา ๙ แห่งพระราชบัญญัติเทศบาล พ.ศ. ๒๕๓๖ ซึ่งแก้ไขเพิ่มเติมโดยพระราชบัญญัติเทศบาล (ฉบับที่ ๑๒) พ.ศ. ๒๕๔๖ รัฐมนตรีว่าการกระทรวงมหาดไทยจึงจัดตั้งองค์การบริหารส่วนตำบลท่ามะปลา เป็นเทศบาลตำบลท่ามะปลา เมื่อวันที่ ๑๓ พฤษภาคม ๒๕๖๓

**ด้านเหนือ จากหลักเขตที่ ๑** โดยมีแนวเขตเริ่มต้นจากแนวกึ่งกลางแม่น้ำหลังสวน - บ้านหนองยาง บริเวณพิกัด M L ๐๓๖๙๗๘ ไปทางทิศตะวันออกเฉียงเหนือตามแนวกึ่งกลางแม่น้ำหลังสวน ซึ่งเป็นเส้นแบ่งเขตระหว่างตำบลท่ามะปลา กับตำบลวังตะกอก สิ้นสุดที่หมู่ที่ ๘ บ้านเขาเงิน ถึงหลักเขตที่ ๒ บริเวณพิกัด N L ๐๖๔๙๘๘ รวมระยะทางด้านทิศเหนือประมาณ ๔ กิโลเมตร

**ทิศตะวันออก จากหลักเขตที่ ๒** เริ่มต้นจากแนวกึ่งกลางแม่น้ำหลังสวน บริเวณพิกัด N L ๐๖๔๙๘๘ ไปทางทิศใต้ถึงถนนคอนกรีตซอยวัดพะเนียด ตามแนวถนนคอนกรีตวัดพะเนียด ตัดถนนหมายเลข ๔๐๐๒ สายเขาเงิน - สวนสมเด็จ ถึงหลักเขตที่ ๓ บริเวณพิกัด N L ๐๖๕๙๙๓ รวมระยะทางประมาณ ๓ กิโลเมตร **จากหลักเขตที่ ๓** ไปทางทิศใต้ตัดผ่านถนนหมายเลข ๔๐๐๒ สายเขาเงิน - สวนสมเด็จ ถึงรอยเชื่อมตามแนวร่องทางน้ำสาธารณะซึ่งเป็นเส้นแบ่งเขตระหว่างตำบลท่ามะปลา กับตำบลชันเงินถึงหลักเขตที่ ๔ บริเวณพิกัด N L ๐๖๖๙๘๗ รวมระยะทางประมาณ ๑ กิโลเมตร **จากหลักเขตที่ ๔** ไปทางทิศตะวันออกเฉียงใต้ไปเชื่อมถนนทางหลวงแผ่นดินหมายเลข ๔๑ ถึงหลักเขตที่ ๕ บริเวณพิกัด N L ๐๗๑๙๘๕ รวมระยะทางประมาณ ๒ กิโลเมตร**จากหลักเขตที่ ๕** บริเวณพิกัด N L ๐๗๑๙๘๕ ตามแนวกึ่งกลางร่องน้ำสาธารณะ ผ่านที่ลุ่มไปทางทิศตะวันออก ถึงหลักเขตที่ ๖ บริเวณพิกัด N L ๐๗๕๙๘๕ จุดถนนคอนกรีต รวมระยะทางประมาณ ๒ กิโลเมตร**จากหลักเขตที่ ๖** บริเวณพิกัด N L ๐๗๕๙๘๕ เลี้ยวถนนคอนกรีตไปทางทิศใต้ จุดเชิงถ้าภูเขาทอง เป็นเส้นแบ่งเขตระหว่างตำบลท่ามะปลา กับตำบลชันเงิน ถึงหลักเขตที่ ๗ บริเวณพิกัด N L ๐๗๘๙๗๘ รวมระยะทางประมาณ ๒ กิโลเมตร **จากหลักเขตที่ ๗** บริเวณพิกัด N L ๐๗๘๙๗๘ ตามแนวสันเขาถ้าภูเขาทองลงไปทางทิศใต้ ถึงเชิงเขาตัดผ่านถนนคอนกรีตสายเลียบภูเขาทอง ไปทางทิศตะวันตกเฉียงใต้ ผ่านสวนปาล์มถึงลำห้วยพ้อแดง ถึงหลักเขตที่ ๘ บริเวณพิกัด N L ๐๗๒๙๖๙ รวมระยะทางประมาณ ๒ กิโลเมตร **จากหลักเขตที่ ๘** บริเวณพิกัด N L ๐๗๒๙๖๙ เป็นเส้นตามแนวกึ่งกลางคลองแม่ทะเล ซึ่งเป็นเส้นแบ่งเขตระหว่างตำบลท่ามะปลา กับตำบลชันเงิน ไปทางทิศตะวันออก สิ้นสุดที่ถนนทางหลวงแผ่นดินหมายเลข ๔๑ ถึงหลักเขตที่ ๙ บริเวณพิกัด N L ๐๖๙๙๖๓ รวมระยะทางประมาณ ๑ กิโลเมตร **จากหลักเขตที่ ๙** บริเวณพิกัด N L ๐๖๙๙๖๓ ไปทางด้านทิศตะวันออกเฉียงใต้ ตัดผ่านถนนทางหลวงแผ่นดินหมายเลข ๔๑ เป็นเส้นตามแนวกึ่งกลางห้วยตอ แบ่งเขตระหว่างตำบลท่ามะปลา กับตำบลชันเงิน ไปทางทิศใต้ รวมระยะทางประมาณ ๓ กิโลเมตร ถึงหลักที่ ๑๐ รอยเชื่อมระหว่างตำบลชันเงิน กับตำบลบ้านควน ที่บริเวณพิกัด N L ๐๖๗๙๕๕

**ทิศใต้ จากหลักเขตที่ ๑๐** รอยเชื่อมระหว่างตำบลชั้นเงิน กับตำบลบ้านควน ที่บริเวณพิกัด N L ๐๖๗๙๕๕ ไปทางทิศใต้ผ่านถนนคอนกรีตสายห้วยห้อย ถึงหลักที่ ๑๑ รอยเชื่อมตำบลบ้านควน ที่บริเวณพิกัด N L ๐๖๔๙๕๐ รวมระยะทางประมาณ ๑ กิโลเมตร **จากหลักเขตที่ ๑๑** รอยเชื่อมตำบลบ้านควน ที่บริเวณพิกัด N L ๐๖๔๙๕๐ ไปทางทิศตะวันตก ตามแนว ถึงหลักที่ ๑๒ บริเวณพิกัด N L ๐๖๐๖๕๐ รวมระยะทางประมาณ ๑ กิโลเมตร **จากหลักเขตที่ ๑๒** ไปทางทิศตะวันตก บริเวณพิกัด N L ๐๖๐๖๕๐ เลียบถนนคอนกรีตสายบ้านดอนนนท์ ผ่านช่องเขาแม่ทะเส ถึงหลักที่ ๑๓ บริเวณพิกัด N L ๐๕๔๙๕๑ รวมระยะทางประมาณ ๑ กิโลเมตร **จากหลักเขตที่ ๑๓** ไปทางทิศตะวันตกเฉียงใต้ ถึงบ้านชายเขาตามแนวเชิงเขาน้ำตกไปทางทิศตะวันตกเฉียงใต้ ถึงหลักเขตที่ ๑๔ บริเวณพิกัด N L ๐๕๖๙๔๓ รวมระยะทางประมาณ ๓ กิโลเมตร **จากหลักเขตที่ ๑๔** ไปทางทิศตะวันตกเฉียงใต้ ผ่านสวนปาล์มสิ้นสุดบริเวณหลักเขตที่ ๑๕ พิกัด N L ๐๓๖๙๓๘ เชื่อมต่อดำบลหาดยาย รวมระยะทางประมาณ ๓ กิโลเมตร

**ทิศตะวันตก จากหลักเขตที่ ๑๕** โดยมีแนวเริ่มต้นจากพิกัด N L ๐๓๖๙๓๘ ไปทางทิศเหนือเป็นแนวจดบ้านดอนนนท์ หลักเขตที่ ๑๖ ที่พิกัด N L ๐๓๗๙๕๗ รวมระยะทางประมาณ ๔ กิโลเมตร **จากหลักเขตที่ ๑๖** ไปทางทิศเหนือ ที่พิกัด N L ๐๓๗๙๕๗ เป็นแนวตรงเชื่อมระหว่างบ้านหาดยาย ตำบลหาดยาย สิ้นสุดที่กึ่งกลางแม่น้ำหลังสวน - บ้านหนองยาง ที่พิกัด N L ๐๓๖๙๓๘ รวมระยะทางประมาณ ๔ กิโลเมตร

## ๑.๒ ลักษณะภูมิประเทศ

ลักษณะภูมิประเทศของเทศบาลตำบลท่ามะปลา เป็นพื้นที่ภูเขาที่มีป่าสงวนรอบรัศมีเขา พื้นที่ประมาณ ๙๔๘ ไร่ พื้นที่เชิง พื้นที่ราบสลับพื้นที่ราบลุ่ม ตำบลท่ามะปลาตั้งอยู่ทางทิศใต้ของอำเภอหลังสวน สภาพพื้นที่ทั่วไปเป็นที่ราบ และที่เชิงเขา เป็นพื้นที่รับน้ำจากคลองแม่น้ำหลังสวน ซึ่งไหลมาจากอำเภอพะโต๊ะ จังหวัดชุมพร ทำให้ประสบกับปัญหาน้ำท่วม โดยตำบลท่ามะปลามีอาณาเขตติดกับตำบลใกล้เคียง ดังนี้

ทิศเหนือ	อาณาเขตติดกับตำบลวังตะกอก
ทิศใต้	อาณาเขตติดกับตำบลบ้านควน
ทิศตะวันออก	อาณาเขตติดกับตำบลชั้นเงิน และเทศบาลเมืองหลังสวน
ทิศตะวันตก	อาณาเขตติดกับตำบลหาดยาย และตำบลวังตะกอก

## ๑.๓ ลักษณะภูมิอากาศ

ตำบลท่ามะปลา เป็นเขตที่ได้รับอิทธิพลจากลมมรสุมตะวันตกเฉียงใต้ และลมมรสุมตะวันออกเฉียงเหนือ เป็นเหตุให้มีฤดูกาลเพียง ๒ ฤดู คือ

ฤดูร้อน เริ่มตั้งแต่เดือนกุมภาพันธ์ - กลางเดือนพฤษภาคม เป็นช่วงเปลี่ยนมรสุมหลังมรสุมตะวันออกเฉียงเหนืออ่อนกำลังลง

ฤดูฝน เริ่มตั้งแต่กลางเดือนพฤษภาคม - กลางเดือนธันวาคม ซึ่งเป็นช่วงที่ลมมรสุมตะวันตกเฉียงใต้จากทะเลอันดามันเป็นมวลอากาศที่มีความชื้นสูง และเปลี่ยนเป็นลมมรสุมตะวันออกเฉียงเหนือ จึงทำให้เกิดฝนตกชุก มีปริมาณน้ำฝนอยู่ในช่วง ๑,๕๕๓-๒,๓๔๔ มิลลิเมตร

สำหรับอุณหภูมิในตำบลท่ามะปลา เฉลี่ยโดยประมาณ ๒๗.๓ องศาเซลเซียส อุณหภูมิสูงสุดเฉลี่ย ๓๔.๘ องศาเซลเซียส อุณหภูมิต่ำสุดเฉลี่ย ๒๑.๖ องศาเซลเซียส ความชื้นสัมพัทธ์เฉลี่ยสูงสุด ๙๗ เปอร์เซ็นต์ เฉลี่ยต่ำสุด ๔๙ เปอร์เซ็นต์ ความชื้นสัมพัทธ์เฉลี่ยทั้งปี ๘๑ เปอร์เซ็นต์

ที่มา : สถานีอุตุนิยมวิทยา ชุมพร



### แผนที่ ตำบลท่ามะปลา



มาตราส่วน 1:50,000

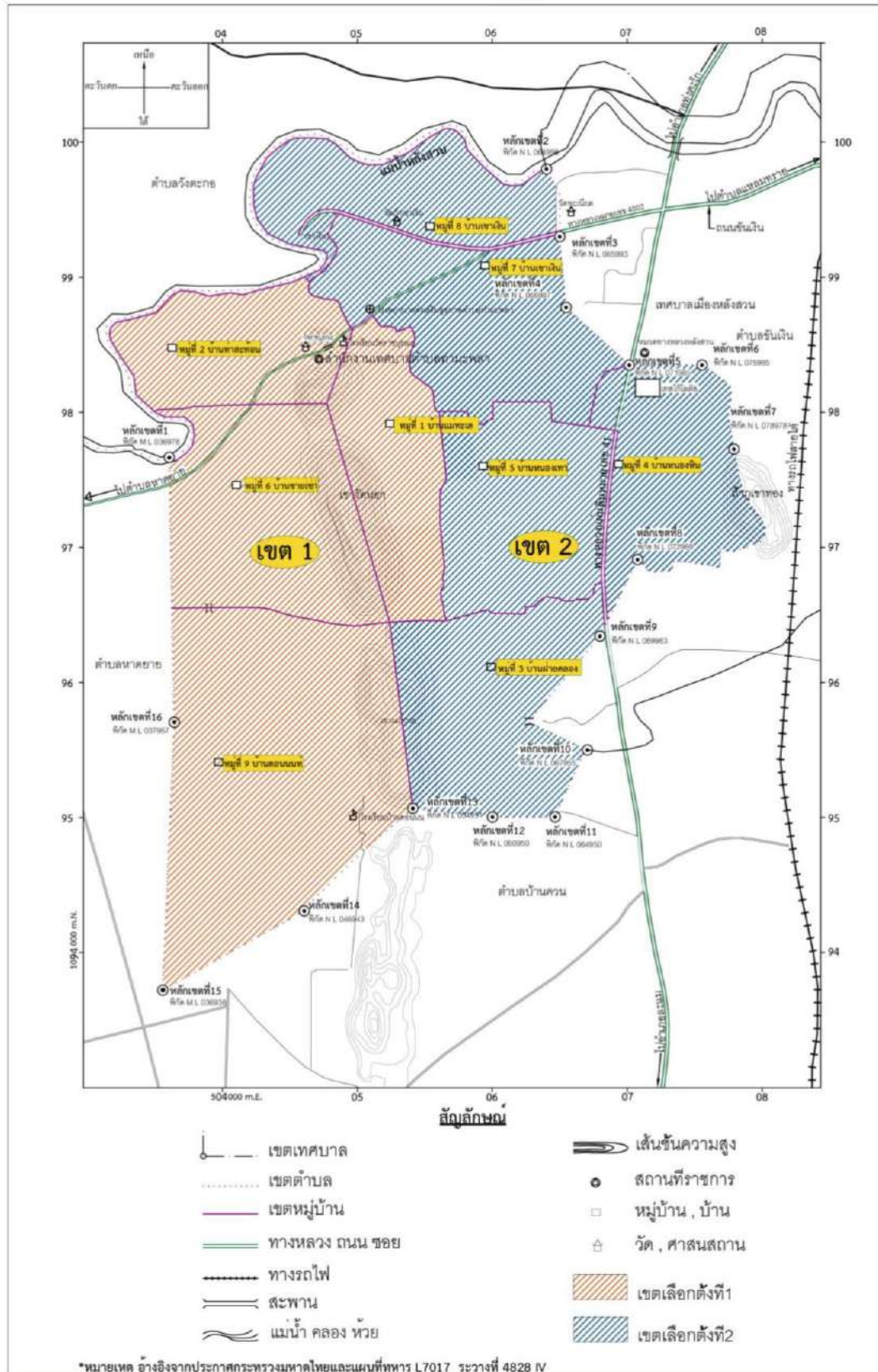

### ลักษณะของดิน

ลักษณะของดินเป็นดินร่วน และดินเหนียวปนทราย พื้นที่ส่วนใหญ่ใช้ในการประกอบอาชีพด้านเกษตรกร การใช้ที่ดินเหมาะสำหรับทำสวนผลไม้ และสวนไม้ยืนต้น เช่น มังคุด ทุเรียน เงาะ ลองกอง ลางสาด กัลยาล์บมือนาง ยางพารา ปาล์มน้ำมัน มะพร้าว ฯลฯ และใช้เป็นที่อยู่อาศัย พื้นที่ซึ่งติดถนนสายหลักใช้ในการประกอบพาณิชย์กรรม

ตำบลท่ามะปลา มีกลุ่มชุดดินเหมาะสมกับการปลูกพืชจำนวน ๕ กลุ่มชุดดิน โดยมีรายละเอียด ดังนี้ **กลุ่มชุดดินที่ ๕** ลักษณะเด่น กลุ่มดินเหนียวลึกมากที่เกิดจากตะกอนลำนํ้า ปฏิกริยาดินเป็นกลางหรือด่าง การระบายน้ำเลว มีความอุดมสมบูรณ์ต่ำ ใช้ทำนา มีพื้นที่ ๒,๔๑๕.๔๙ ไร่ **กลุ่มชุดดินที่ ๖** ลักษณะเด่น กลุ่มดินเหนียวลึกมากที่เกิดจากตะกอนลำนํ้า ปฏิกริยาดินเป็นกรดจัดมากถึงกรดจัด การระบายน้ำเลวถึงค่อนข้างเลว มีความอุดมสมบูรณ์ต่ำ ใช้ทำนา มีพื้นที่ ๑๖๖.๓๖ ไร่ **กลุ่มชุดดินที่ ๓๒** ลักษณะเด่น ดินหยาบ ปฏิกริยาดินเป็นกรดจัด การระบายน้ำดีถึงปานกลาง มีความอุดมสมบูรณ์ต่ำ ใช้ปลูกยางพารา มะพร้าว ไม้ผล และพืชไร่บางชนิด มีพื้นที่ ๕,๓๑๘.๔๘ ไร่ **กลุ่มชุดดินที่ ๓๔** ลักษณะเด่น ดินร่วนละเอียด ปฏิกริยาดินเป็นกลางหรือเป็นด่าง การระบายน้ำดีถึงดีปานกลาง ดินอุ้มน้ำได้น้อย มีความอุดมสมบูรณ์ต่ำถึงปานกลาง ใช้ปลูกพืชไร่ต่างๆ มีพื้นที่ ๑,๖๕๑.๒๘ ไร่ **กลุ่มชุดดินที่ ๖๒** พื้นที่ลาดชันเชิงซ้อนที่มีความลาดชันมากกว่า ๓๕ เปอร์เซ็นต์ ดินนี้ไม่ควรนำมาใช้ประโยชน์ทางการเกษตร ควรสงวนไว้เป็นป่าตามธรรมชาติเพื่อรักษาแหล่งต้นน้ำลำธาร มีพื้นที่ ๙๘๐.๗๐ ไร่

ข้อมูลการใช้ประโยชน์ที่ดิน ตำบลท่ามะปลา อำเภอหลังสวน จังหวัดชุมพร

ประเภท	เนื้อที่ (ไร่)	ร้อยละ
พื้นที่ป่า	๙๔๗.๕๔	๘.๗๓
พืชไร่	-	-
พื้นที่น้ำ	๒๐๔	๑.๘๘
ไม้ยืนต้น	๖,๘๓๕.๙๒	๖๓.๐๑
พื้นที่ชุมชนและสิ่งปลูกสร้าง	๓๒๕.๗๕	๖.๖๙
พื้นที่เบ็ดเตล็ด	๗๘.๖๖	๐.๗๒
ไม้ผล	๑,๘๙๔.๗๓	๑๗.๔๗
ทุ่งหญ้าและโรงเรียนเลี้ยงสัตว์	๓.๑๙	๒.๙๔
พืชสวน	-	-
พื้นที่นา	๑๕๖.๔๙	๑.๔๔
พื้นที่ลุ่ม	๓.๔๖	๐.๐๓
สถานที่เพาะเลี้ยงสัตว์น้ำ	-	-
พืชน้ำ	-	-
รวม	๑๐,๘๔๙.๗๔	๑๐๐

ที่มา : สำนักงานเกษตร อำเภอหลังสวน

## ๒. ด้านการเมือง/ การปกครอง

**๒.๑ เขตการปกครอง** มีจำนวนหมู่บ้านในเขตการปกครอง ๙ หมู่บ้าน แยกเป็น หมู่บ้านที่มีพื้นที่อยู่ในเขตเทศบาลตำบลทั้งหมู่บ้าน จำนวน ๙ หมู่บ้าน ได้แก่ หมู่ที่ ๑ บ้านแม่ทะเล, หมู่ที่ ๒ บ้านท่าสะท้อน, หมู่ที่ ๓ บ้านฝ้ายคลอง, หมู่ที่ ๔ บ้านหนองหิน, หมู่ที่ ๕ บ้านหนองเทา, หมู่ที่ ๖ บ้านชายเขา, หมู่ที่ ๗ บ้านเขาเงิน, หมู่ที่ ๘ บ้านเขาเงิน และหมู่ที่ ๙ บ้านดอนนันท มีพื้นที่ ๒๗.๑๕ ตารางกิโลเมตร ห่างจากกรุงเทพฯ ประมาณ ๕๓๔ กิโลเมตร ห่างจากที่ว่าการอำเภอหลังสวน ๔.๕ กิโลเมตร ห่างจากศาลากลางจังหวัดประมาณ ๗๙.๒ กิโลเมตร

### ประวัติความเป็นมาของตำบลท่ามะปลา

ตำบลท่ามะปลาในอดีต เป็นตำบลที่มีแหล่งธรรมชาติมากมาย ทั้งป่าเขา แม่น้ำลำธาร หลายสายที่หล่อเลี้ยงพื้นที่ราบกว้างใหญ่สลับกับทิวเขาสูงทอดยาวตลอดทั้งตำบล สภาพพื้นที่แถบนี้ส่วนใหญ่เป็น พุงนาและเป็นป่าดงดิบ ที่มีสัตว์ป่าชุกชุมมีแม่น้ำหลังสวนไหลผ่านระหว่างรอยต่อกับเขตตำบลวังตะกอก จากคำบอกเล่าของผู้เฒ่าผู้แก่เล่าสืบต่อกันมาว่า ในอดีตที่ผ่านมากลางคมนาคนยังไม่สะดวก ไม่มีถนน ไม่มีน้ำ ประปา ไม่มีไฟฟ้า ไม่มีโรงเรียน ไม่มีเทคโนโลยี หรือสารเคมีใดๆ เข้ามาเกี่ยวข้องกับการดำรงชีวิตของชาวตำบลท่ามะปลา การสัญจรไปมาส่วนมากใช้เรือและแพไม้ไผ่ ล่องไปตามแม่น้ำหลังสวน เพื่อเดินทางและขนส่งสินค้าแลกเปลี่ยนกับภายนอก ทุกบ้านจะมีเรือเล็กไว้ใช้ในหน้าน้ำหลาก อันเป็นที่มาของงานลอยกระทง แข่งเรือวัดนอก ต้นกำเนิดเรือสั้น ๘ ผิพายวิถีชีวิตของชาวบ้านยุคนั้นเรียบง่าย มีอาชีพหลักคือการทำนาปลูกข้าว เลี้ยงควาย หาของป่า หาสัตว์ป่า หาไม้ผิงจากภูเขา จากป่าดงดิบ มีร่องรอยหลงเหลือ ปรากฏจนถึงปัจจุบันที่หน้าผาหิน และที่ต้นยวนใหญ่อายุนับร้อยปี แผ่กิ่งก้านสาขาพื้นที่บริเวณกว้าง ผิงมาเกาะตลอดทุกปี ปีละหลายร้อยรัง อยู่ใกล้ถ้ำเขาเงิน การหาจับสัตว์น้ำจากแหล่งน้ำธรรมชาติ ซึ่งมีแหล่งของอาหารที่สำคัญ คือ แม่น้ำหลังสวน แหล่งน้ำหนองหิน และแหล่งน้ำแม่ทะเล ข้าวปลาอาหารที่หามาได้เพียงพอต่อการบริโภคแล้วส่วนที่เหลือก็มีการนำมาแลกเปลี่ยนซึ่งกันและกัน กับสิ่งของอย่างอื่นที่จำเป็นในการดำรงชีวิต โดยการดำรงชีวิตไม่จำเป็นต้องใช้เงินก็สามารถอยู่รวมกันได้อย่างมีความสุขสมบูรณ์ ในน้ำมีปลา ในนามีข้าว ใช้ชีวิตอยู่กันอย่างพี่น้องแบ่งปันกันกิน มีความเอื้ออาทรต่อกัน ผสมผสานกลมกลืนเป็นวงจรธรรมชาติ ภายใต้ทรัพยากรธรรมชาติที่อุดมสมบูรณ์ มีตัวอย่างคำกล่าวของผู้เฒ่าผู้แก่ ที่เล่าสืบต่อกันมาเป็นภาษาพื้นบ้านว่า “สองสารต่อเคย” คืออัตรการแลกเปลี่ยนข้าวสารสองถังแลกกับกะปิได้จำนวนหนึ่งถัง และ “สองหนิงถังเคย” หมายความว่าสัตว์ป่า (กระเจง) สองตัว แลกกับกะปิได้จำนวนหนึ่งถัง (เคยแปลว่ากะปิ) โดยมีชาวบ้านที่อาศัยอยู่ตำบลปากน้ำพื้นที่ติดกับทะเล นำกะปิเดินทางมาแลกเปลี่ยนสิ่งของกับชาวตำบลท่ามะปลา และทราบว่าหลังจากการนำเนื้อสัตว์ไปเป็นอาหารแล้ว หนิงสัตว์ก็ไม่ได้นำไปทิ้งให้เสียประโยชน์ เวลาออกไปทะเลเพื่อหากุ้งมาทำเป็นกะปิกี่ใช้หนิงสัตว์ห่อหุ้มขา เพื่อป้องกันอันตรายจากปลาตุ๊กกา (ปลาชนิดหนึ่งจำพวกปลากะเบน มีขนาดเล็กกว่า มีหนามแหลม มีพิษ) สิ่งเหล่านี้แสดงให้เห็นถึงภูมิปัญญาท้องถิ่นอันแหลมคมของชาวบ้านยุคนั้น

ยุคต่อมา เริ่มมีการนำผลไม้ เช่น ทุเรียน เงาะ มังคุด กล้วย ฯลฯ เข้ามาปลูกแทนพื้นที่ป่าดงดิบ แถบนี้ โดยใช้ภูมิปัญญาชาวบ้านสร้างสวนผลไม้ ทำให้ตำบลท่ามะปลามีสวนผลไม้มาจนถึงปัจจุบัน วิธีการตามคำกล่าวเป็นภาษาท้องถิ่นคือ ใช้ควายสร้างสวน หมายถึง การปลูกต้นไม้และทำไม้กั้นไว้รอบต้นเพื่อกันไม่ให้ควายเข้ามาทำลาย โดยปล่อยให้ควายให้กินหญ้าตามในสวนแทนการใช้แรงงานคนในการแผ้วถาง สวน การใส่ปุ๋ยก็ใช้ปุ๋ยคอกที่เกิดจากมูลของควาย จะเห็นได้ว่าไม่จำเป็นต้องพึ่งพาเงินทุน พึ่งพาสารเคมี และเครื่องมือหรือเทคโนโลยีใดๆ ก็สามารถสร้างรายได้ขึ้นจากภูมิปัญญาชาวบ้าน ยุคนี้การใช้เงินซื้อขายเริ่ม มีเข้ามาบ้างในตำบลท่ามะปลา แต่ขณะเดียวกันการแลกเปลี่ยนสินค้าซึ่งกันและกันก็ยังคงมีอยู่อย่างต่อเนื่อง เช่น การนำหมากสุก ๑ ลูก แลกกับน้ำตาลของชาวเมืองไชยาได้จำนวน ๑ แวน (๑ ก้อนเล็กขนาดประมาณเท่าลูกหมาก) และก็ยังทราบมาว่า กล้วยเล็บมือนาง ก็เป็นสินค้าแลกเปลี่ยนซื้อขายที่มีแหล่งกำเนิดอยู่ในเขตพื้นที่ตำบลท่ามะปลา และเป็นที่ต้องการของตลาดภายนอกเป็นอย่างมาก

การคมนาคมในอดีต ก็ยังคงใช้เรือและแพไม้ไผ่เป็นหลัก เนื่องจากยังไม่มีถนน จะมีอยู่บ้างก็เฉพาะทางเกวียน ในบริเวณสำหรับที่จอดเรือและแพ ซึ่งชาวบ้านมักเรียกว่าท่า มีจุดที่สำคัญ ๓ จุดด้วยกัน คือ ท่าเขาเงิน ท่าสะท้อน และ ท่าไม้พลา (ท่ามะพลา)ต่อมาเมื่อมีการเปลี่ยนแปลงการปกครอง ตำบลท่ามะพลาแบ่งเขตการปกครองเป็น ๑๒ หมู่บ้าน โดยมีวัดเป็นศูนย์กลางในการเรียนรู้และเป็นศูนย์รวมจิตใจของชาวตำบล ท่ามะพลา บ้าน วัด และโรงเรียน มีความผูกพันกันมาตลอดโดยไม่อาจแยกสิ่งหนึ่งสิ่งใดออกจากกันได้ ภูมิปัญญาท้องถิ่นขนบธรรมเนียมประเพณีและวัฒนธรรมได้รับการสืบทอดสู่คนรุ่นหลังอย่างต่อเนื่อง ตำบลท่ามะพลา มีวัดในขณะนั้นจำนวน ๓ วัด โรงเรียน ๓ โรงเรียน โรงเรียนท่ามะพลา ๑ หรือ โรงเรียนวัดราชบูรณะ เป็นชื่อตามเอกสารซึ่งพบในหอสมุดแห่งชาติ ตั้งอยู่ในศาลาวัดราชบูรณะ โดยเจ้าอาวาสและขุนราม กำนันตำบลท่ามะพลา ขุนยกกระบัตร กำนันตำบลหาดยาย ผู้ใหญ่บ้าน ร่วมกับประชาชนในตำบลท่ามะพลา ตำบลหาดยาย ตำบลวังตะกอก ได้ร่วมกันก่อสร้าง เมื่อวันที่ ๘ มกราคม พ.ศ. ๒๔๕๐ (ร.ศ. ๑๒๖) ปรากฏตามหลักฐานเอกสารหอจดหมายเหตุแห่งชาติ กระทรวงธรรมการ ที่ ๒๓/๗๑๑ และหนังสือ กรมราชเลขาญการ หมายเลขที่ ๒๔/๑๖๘ วัดราชบุรีบูรณาราม เดิมชื่อวัดเขาห่อ ตามสภาพของวัดที่มีภูเขา ๓ ลูกล้อมรอบ สร้างเมื่อประมาณ พ.ศ.๒๒๙๖

ต่อมาเมื่อประมาณ พ.ศ.๒๓๖๕ พระบาทสมเด็จพระนั่งเกล้าเจ้าอยู่หัว รัชกาลที่ ๓ ได้ทรง พระกรุณาโปรดเกล้าฯ พระราชทานวิสุงคามสีมาและพระพุทธรูปสำหรับประดิษฐานในโรงอุโบสถ พร้อมกับพระราชทานนามวัดเสียใหม่เป็น “วัดราชบูรณะ” โดยมีหลวงพ่อดำเป็นเจ้าอาวาส ต่อมาปี พ.ศ.๒๔๘๕ ในสมัยเจ้าคุณภัทรธรรมธาดา เป็นเจ้าคณะจังหวัด ได้เปลี่ยนชื่อใหม่เป็น “วัดราชบุรีบูรณาราม” โดยอ้างเหตุผลว่า ชื่อเดิมนั้นเป็นราชทินนาม ไม่เหมาะสมกับสภาพวัดที่อยู่ในชนบทห่างไกล สภาพวัดมีลำห้วยอยู่ตรงกลาง ชาวบ้านจึงมักเรียกว่า “วัดใน วัดนอก” เพราะวัดตั้งอยู่สองฝั่งห้วย โรงเรียนท่ามะพลา ๒ ตั้งอยู่ในวัดสุวรรณคีรี (มาภายหลังจากการแบ่งเขตการปกครองใหม่ ส่งผลให้โรงเรียนท่ามะพลา ๒ ไปติดเขตพื้นที่ของตำบลชั้นเงิน จึงได้มีการสร้างโรงเรียนเพิ่มขึ้นมาในตำบลท่ามะพลาอีก ๑ โรงเรียน เมื่อ พ.ศ.๒๔๒๐ คือ โรงเรียนบ้านดอนนน ตั้งอยู่ในเขตพื้นที่หมู่ที่ ๔ ตำบลท่ามะพลา ) โรงเรียนท่ามะพลา ๓ ตั้งอยู่ใน วัดถ้าเขาเอนหรือเขาเงิน) จากคำบอกเล่าของผู้สูงอายุทราบว่า เดิมที พระภิกษุสงฆ์จำวัดอยู่ที่วัดแม่ทะเลริมแหล่งน้ำแม่ทะเล ต่อมาได้มาอยู่ที่วัดถ้าเขาเอน (เรียกวัดใหม่วัดเดิมจึงกลายเป็นวัดร้าง) บริเวณหน้าถ้าเขาเอนมีเจดีย์แต่เดิมมีฐานเจดีย์ตั้งอยู่บนโขดหินหน้าถ้า

วันที่ ๑๐ สิงหาคม ร.ศ. ๑๐๘ (พุทธศักราช ๒๔๓๒) เมื่อครั้งพระบาทสมเด็จพระจุลจอมเกล้าเจ้าอยู่หัว เสด็จพระราชดำเนินโดยทางชลมารคถึงวัดถ้าเขาเอน (ชื่อเดิม) มีพระเจดีย์ซึ่งทำค้างอยู่ที่ชะง่อนหินศิลาหน้าถ้า ทรงพระราชดำริว่า ควรจะสถาปนาพระเจดีย์ขึ้นไว้ให้เป็นที่ระลึกถึงการที่ได้เสด็จประพาสตำบลนี้และเพื่อเป็นที่สักการะของพระพุทธศาสนิกชนสืบไป จึงทรงมีพระบรมราชโองการโปรดเกล้าฯ ให้พระยาจตุรราชโกศการ ผู้ว่าราชการเมืองหลังสวน ปฏิสังขรณ์พระเจดีย์และเปลี่ยนนามถ้าเสียใหม่ เรียกว่า “ถ้าเขาเงิน” ทรงมี พระบรมราชโองการโปรดเกล้าฯ ให้ประกาศพระบรมราชูทิศไว้ในแผ่นศิลาติดไว้ที่ฐานพระเจดีย์ และโปรดเกล้าฯ ให้สลักพระปรมาภิไธยย่อ จ.ป.ร. ไว้ที่ในถ้าเขาเงิน (ปัจจุบันบริเวณถ้าเขาเงินเป็นสวนสมเด็จพระศรีนครินทร์ชุมพร เมื่อวันที่ ๗ กันยายน พ.ศ. ๒๕๓๒ สมเด็จพระศรีนครินทร์ทรงทราบราชชนนี ทรงโปรดเกล้าฯ ให้ สมเด็จพระพี่นางเธอ เจ้าฟ้ากัลยาณิวัฒนา เสด็จแทนพระองค์ทรงเปิดสวนสมเด็จพระศรีนครินทร์ ชุมพร ณ บริเวณถ้าเขาเงิน) และสมัยนั้นงานประเพณีที่ยิ่งใหญ่สนุกสนานที่สุด และเป็นแหล่งธุรกิจ เป็นที่ซื้อขายและเปลี่ยนสินค้าระหว่างกัน คืองานประเพณีขึ้นถ้าเขาเงินซึ่งตรงกับวันแรม ๑ ค่ำเดือน ๕ และ งานประเพณีแห่พระแข่งเรือหลังสวน ตรงกับวันแรม ๑ ค่ำ เดือน ๑๑

ในสมัยขุนมะพลาดิษฐ์เขตร์ (กำนันเวช เพชรโสม) ตั้งบ้านเรือนอยู่ใกล้แม่น้ำหลังสวน พื้นที่หมู่ที่ ๑๑ ริมฝั่งแม่น้ำมีท่าสำหรับจอดเรือ มีต้นไม้พลาขึ้นอยู่เป็นจำนวนมาก เรียก “ท่าไม้พลา” จากเหตุการณ์ดังกล่าวจึงสันนิษฐานว่าน่าจะเป็น ที่มาของชื่อตำบลท่าไม้พลา ต่อมาเพี้ยนมาเป็นท่ามะพลา (ไม้พลาเป็นต้นไม้ชนิดหนึ่ง มีผลกลมเล็ก เต็มๆ ใช้เป็นกระสุน ของลูกโป๊ส เมื่อสุกผลจะเป็นสีดำ นกชอบกินเป็นอาหาร ต้นไม้พลา นิยมใช้สำหรับ

ก่อไฟให้หญิงที่คลอดใหม่ โดยการคลอดสมัยนั้นใช้หมอดำแย และยาสมุนไพร ไม่มีเครื่องมือแพทย์แต่อย่างใด การก่อไฟดังกล่าวเรียกตามภาษาพื้นบ้านว่าการอยู่ไฟ มาภายหลัง นายเซียม นางจับ เกิดเนตร ได้บริจาคที่ดินสร้างสถานือนามัย ขึ้นมาเมื่อ พ.ศ. ๒๕๑๔ การคลอดและการรักษาอาการเจ็บป่วย เริ่มพัฒนาเปลี่ยนแปลงจากที่เคยใช้หมอดำแยและยาสมุนไพร มาเป็นการใช้หมอแผนปัจจุบัน และใช้ยารักษาของสถานือนามัย ตั้งแต่นั้นเป็นต้นมา) ปัจจุบันบ้านกำนันเวช ได้รับการบูรณะให้อยู่ในสภาพที่สมบูรณ์ พื้นที่บริเวณทำน้ำแกบนี้ เรียกเป็นภาษาพื้นบ้านว่า “ท่าหัก” ยังมีต้นไม้พลาใหญ่ให้เห็นอยู่ ปัจจุบันติดเขตพื้นที่หมู่ที่ ๖

ต่อมาการคมนาคมเริ่มพัฒนาเปลี่ยนแปลงจากทางน้ำสู่ทางบก โดยมีกำนันสว่าง กำนันตำบลชั้นเงินเป็นผู้นำในการตัดถนนสายแรกเข้ามาสู่ตำบลท่ามะปลา เริ่มถนนจากตำบลชั้นเงิน (ตลาดหลังสวน) สู่ถ้าเขาเงิน และต่อมาปี พ.ศ.๒๔๘๕ ในสมัยสงครามโลกครั้งที่ ๒ กองทัพอากาศได้ยกทัพผ่านตำบลท่ามะปลา โดยตัดถนนยุทธศาสตร์ (ถนนญี่ปุ่น) ตามแนวถนนเดิมเข้ามาตั้งฐานที่พักบริเวณถ้าเขาเงิน และตัดถนนแยกจากตำบลท่ามะปลา ไปสู่ทิศใต้ผ่านไปออกช่องสะท้อนตำบลบ้านควน จากการได้ตัดถนนเข้าสู่ตำบลท่ามะปลา ส่งผลให้ตำบลท่ามะปลา เริ่มมีไฟฟ้าใช้สายถ้าเขาเงินเป็นสายแรก สมัยกำนันน้อย ไทยถาวร โดยเริ่มใช้ไฟฟ้าครั้งแรก เมื่อวันที่ ๓๐ มิถุนายน ๒๕๑๑ และจากหลักฐานการบันทึกของกำนันน้อย ไทยถาวร สมัยนั้นก่อนที่จะมีการแบ่งเขตการปกครองใหม่ ตำบลท่ามะปลามีการปกครอง จำนวน ๑๒ หมู่บ้าน มีเนื้อที่ทั้งหมด จำนวน ๒๓,๕๓๐ ไร่ ทิศเหนือจดแม่น้ำหลังสวน ทิศใต้ จดตำบลบ้านควน ช่องเขาหีบกันและหนองสิทธิ ผึ่งเหนือเป็นเขต ทิศตะวันออก จดตำบลชั้นเงินหนองพะเนียด ผึ่งตะวันออกภูเขาทองผึ่งตะวันตก ทิศตะวันตก จดตำบลหาดยายตะลุมพอเป็นเขตไปหนองหญ้าปล้อง

ต่อมาปี พ.ศ. ๒๕๑๗ ตำบลท่ามะปลาแบ่งเขตการปกครองใหม่ เป็น ๙ หมู่บ้าน ทำให้พื้นที่บางส่วนไปติดตำบลชั้นเงิน การเรียกชื่อสถานที่จะเรียกตามสภาพภูมิศาสตร์และธรรมชาติที่มีอยู่ในที่นั้น ๆ

หมู่ที่ ๑ บ้านแม่ทะเล มีแหล่งน้ำใหญ่ระหว่างหุบเขา มีระดับน้ำขึ้นลงคล้ายทะเล มีธรรมชาติที่อุดมสมบูรณ์

หมู่ที่ ๒ บ้านท่าสะท้อน บริเวณริมทำน้ำมีต้นสะท้อนใหญ่ท่ามกลางสวนผลไม้และสวนกล้วยเล็บมือนาง

หมู่ที่ ๓ บ้านฝ้ายคลอง ตั้งอยู่คนละฝั่งคลองกับหมู่บ้านอื่น โดยต้องข้ามสะพานคลองแม่ทะเล มีทุ่งนาและภูเขาที่สวยงาม

หมู่ที่ ๔ บ้านหนองหิน มีแหล่งน้ำใหญ่ภูเขาหินธรรมชาติสวยงาม

หมู่ที่ ๕ บ้านหนองเทา มีหนองน้ำกลางทุ่งนาข้าว โคลนเป็นสีเทา (เดิมเรียกหนองยายวน)

หมู่ที่ ๖ บ้านชายเขา รมรื่นบริเวณริมเทือกเขา ท่ามกลางสวนผลไม้

หมู่ที่ ๗ และหมู่ที่ ๘ บ้านเขาเงิน มีถ้าเขาเงิน (เขาเอน) สวยงาม มีประวัติศาสตร์ยาวนาน

หมู่ที่ ๙ บ้านดอนน เป็นที่ดอน ซึ่งมีต้นไม้ชนิดหนึ่งอยู่จำนวนมาก เรียก “ไม้นน” นิยมนำมาทำคั้นไถและอุปกรณ์ที่ใช้ในการไถนา

๑๖ ธันวาคม พ.ศ. ๒๕๓๙ ตำบลท่ามะปลาได้รับการยกฐานะ จากสภาตำบลท่ามะปลา เป็น องค์การบริหารส่วนตำบลท่ามะปลา ประกาศในราชกิจจานุเบกษา ฉบับประกาศทั่วไป เล่ม ๑๑๓ ตอนพิเศษ ๕๒ ง ลงวันที่ ๒๕ ธันวาคม พ.ศ. ๒๕๓๙ และมีผลบังคับใช้เมื่อวันที่ ๒๓ กุมภาพันธ์ พ.ศ. ๒๕๔๐

ทำเนียบกำนันตำบลท่ามะปลา กำนันของตำบลท่ามะปลา ตั้งแต่อดีต จนถึงปัจจุบัน มีจำนวนทั้งหมด ๗ คน

๑. กำนัน จำหวางตรี ดำรงตำแหน่งครั้งแรกเมื่อประมาณ พ.ศ. ๒๔๒๔
๒. ขุนศรี เพชรโสม
๓. ขุนมะพลาดิษฐ์เขตต์ (กำนันเวช เพชรโสม)
๔. ขุนราม (กำนันปลัก แสงอุดม) - พ.ศ.๒๔๘๔

๕. กำนันน้อย ไทยถาวร พ.ศ. ๒๔๘๔ – พ.ศ. ๒๕๑๖
๖. กำนันคลอง อบแพทย์ พ.ศ. ๒๕๑๖ – ๒๕๒๙
๗. กำนันชาวลิต พุ่มขจร พ.ศ. ๒๕๒๙ – ๒๕๖๐
๘. กำนันสว่าง मुखสุข พ.ศ. ๒๕๖๐ - ๒๕๖๒
๙. กำนันกิมเดช เพชรโสม พ.ศ. ๒๕๖๓ - ปัจจุบัน

ปัจจุบันเทคโนโลยีสมัยใหม่เข้ามามีบทบาทในชีวิตประจำวันของชาวตำบลท่ามะพลามากขึ้น ก้าวสู่สังคมเมือง แต่สภาพพื้นที่ส่วนใหญ่ของตำบลท่ามะพลายังคงประกอบอาชีพเกษตรกรรม ประกอบด้วยสวนหมาก สวนกล้วยเล็บมือนาง สวนปาล์ม สวนยางพารา มังคุด ทุเรียน และพืชผักต่างๆ พื้นที่ราบลุ่มมีภูเขาหิน และแหล่งน้ำธรรมชาติ ซึ่งยังคงสภาพของธรรมชาติ มีบ้านโบราณอายุนับร้อยปีหลายหลัง มีสวนสมเด็จพระศรีนครินทร์ ชุมพร ตั้งอยู่ในพื้นที่ตำบลท่ามะปลา ควรค่าแก่การอนุรักษ์ให้คงอยู่คู่แผ่นดินไทยตลอดไป เหมือนดังคำขวัญของตำบลท่ามะปลา ที่ว่า “ไหว้สวนพระศรีฯ ดิกกล้วยเล็บมือ เลื่องชื่อแม่ทะเลสุดเทห์เขาวัดนอก”

**๒.๒ การเลือกตั้ง** เทศบาลตำบลท่ามะปลาได้มีการเลือกตั้งนายกเทศมนตรีตำบลท่ามะปลา และสมาชิกสภาเทศบาลตำบลท่ามะปลา ใน วันอาทิตย์ที่ ๒๘ มีนาคม พ.ศ. ๒๕๖๔

จำนวนผู้มีสิทธิเลือกตั้งในบัญชีรายชื่อผู้มีสิทธิเลือกตั้ง	จำนวน ๒,๕๙๓ คน
จำนวนผู้มีสิทธิเลือกตั้งที่มาแสดงตนขอรับบัตรเลือกตั้ง	จำนวน ๒,๒๕๖ คน
ผู้สมัครนายกเทศมนตรีตำบลท่ามะปลา ได้รับเลือก คือ	นายสาธิต เกิดเนตร
ผู้สมัครสมาชิกสภาเทศบาลตำบล เขตที่ ๑ ได้รับเลือก คือ	นายสุทธินันท์ นาคอุดม นายสนธยา นิมพลีศิริ นายสมศักดิ์ สุขวิเศษ นายภาณุพงศ์ กาญจนสงคราม นายไพฑูรย์ เพชรโสม นายสังคม ทิพย์วิเศษ
ผู้สมัครสมาชิกสภาเทศบาลตำบล เขตที่ ๒ ได้รับเลือก คือ	นายฐานันดร ศักดิ์แสง นางสาวเพชรไพลิน ทองนิล นายสมชาย ทวีศรี นายณรงค์ แดงศรีธรรม นายพรชัย แซ่เจริญ นายรณชัย มณีนาวล

ที่มา : เทศบาลตำบลท่ามะปลา/สำนักทะเบียนอำเภอหลังสวน (ข้อมูล ณ วันที่ ๒๘ มีนาคม พ.ศ. ๒๕๖๔)

## ๓.ประชากร

## ๓.๑ ข้อมูลเกี่ยวกับจำนวนประชากร

รายการ	ปี ๒๕๖๐	ปี ๒๕๖๑	ปี ๒๕๖๒	ปี ๒๕๖๓	ปี ๒๕๖๔
ประชากรชาย (คน)	๑,๕๔๘	๑,๕๔๐	๑,๕๔๘	๑,๕๕๓	๑,๕๗๗
ประชากรหญิง (คน)	๑,๗๓๑	๑,๗๐๑	๑,๗๓๑	๑,๗๓๕	๑,๗๒๒
รวมประชากร (คน)	๓,๒๗๙	๓,๒๔๑	๓,๒๗๙	๓,๒๘๘	๓,๒๙๙
ครัวเรือน (ครัวเรือน)	๑,๒๙๘	๑,๓๐๓	๑,๓๔๒	๑,๓๔๘	๑,๓๕๐

ที่มา : สำนักทะเบียนอำเภอหลังสวน

## ๓.๒ ช่วงอายุและจำนวนประชากร

ช่วงอายุ	ชาย	หญิง	รวม
น้อยกว่า ๑ ปี	๑๙	๑๗	๓๖
๑ ปี	๑๕	๑๔	๒๙
๒ ปี	๒๔	๒๓	๔๗
๓ ปี	๑๓	๒๔	๓๗
๔ ปี	๑๗	๙	๒๖
๕ ปี	๒๔	๑๙	๔๓
๖ ปี	๑๒	๑๘	๓๐
๗ ปี	๒๑	๑๗	๓๘
๘ ปี	๑๘	๑๓	๓๑
๙ ปี	๑๕	๒๒	๓๗
๑๐ ปี	๑๑	๑๕	๒๖
๑๑ ปี	๒๒	๑๒	๓๔
๑๒ ปี	๑๘	๒๑	๓๙
๑๓ ปี	๑๗	๒๓	๔๐
๑๔ ปี	๒๑	๑๒	๓๓
๑๕ ปี	๒๑	๑๔	๓๕
๑๖ ปี	๒๖	๒๕	๕๑
๑๗ ปี	๑๙	๑๓	๓๒
๑๘ ปี	๒๘	๑๗	๔๕
๑๙ ปี	๑๙	๑๕	๓๔
๒๐ ปี	๒๔	๑๗	๔๑
๒๑ ปี	๑๑	๑๔	๒๕
๒๒ ปี	๑๖	๑๘	๓๔
๒๓ ปี	๒๑	๒๐	๔๑
๒๔ ปี	๑๙	๓๒	๕๑
๒๕ ปี	๑๗	๒๒	๓๙
๒๖ ปี	๑๘	๒๓	๔๑

๒๗ ปี	๒๖	๒๐	๔๖
๒๘ ปี	๑๙	๒๖	๔๕
๒๙ ปี	๒๗	๒๒	๔๙
๓๐ ปี	๑๙	๒๑	๔๐
๓๑ ปี	๒๖	๒๕	๕๑
๓๒ ปี	๒๐	๒๔	๔๔
๓๓ ปี	๑๖	๓๑	๔๗
๓๔ ปี	๓๓	๒๔	๕๗
๓๕ ปี	๒๕	๑๖	๔๑
๓๖ ปี	๓๐	๒๕	๕๕
๓๗ ปี	๒๘	๒๕	๕๓
๓๘ ปี	๒๓	๒๗	๕๐
๓๙ ปี	๔๐	๒๑	๖๑
๔๐ ปี	๓๗	๓๒	๖๙
๔๑ ปี	๒๑	๒๑	๔๒
๔๒ ปี	๒๕	๒๒	๔๗
๔๓ ปี	๒๘	๒๓	๕๑
๔๔ ปี	๓๑	๓๔	๖๕
๔๕ ปี	๑๓	๒๗	๔๐
๔๖ ปี	๒๓	๒๙	๕๒
๔๗ ปี	๒๒	๓๒	๕๔
๔๘ ปี	๒๒	๒๘	๕๐
๔๙ ปี	๒๗	๓๔	๖๑
๕๐ ปี	๓๐	๑๘	๔๘
๕๑ ปี	๒๔	๑๖	๔๐
๕๒ ปี	๒๒	๑๘	๔๐
๕๓ ปี	๒๑	๓๘	๕๙
๕๔ ปี	๒๗	๓๑	๕๘
๕๕ ปี	๒๗	๓๓	๖๐
๕๖ ปี	๒๓	๒๔	๔๗
๕๗ ปี	๒๐	๓๔	๕๔
๕๘ ปี	๒๕	๒๐	๔๕
๕๙ ปี	๒๙	๑๕	๔๔
๖๐ ปี	๑๖	๑๖	๓๒
๖๑ ปี	๒๑	๒๑	๔๒
๖๒ ปี	๑๘	๒๓	๔๑
๖๓ ปี	๑๗	๑๘	๓๕
๖๔ ปี	๖	๑๖	๒๒



๖๕ ปี	๑๖	๒๒	๓๘
๖๖ ปี	๑๐	๒๔	๓๔
๖๗ ปี	๑๕	๒๐	๓๕
๖๘ ปี	๑๑	๑๕	๒๖
๖๙ ปี	๑๐	๑๓	๒๓
๗๐ ปี	๘	๒๑	๒๙
๗๑ ปี	๕	๑๓	๑๘
๗๒ ปี	๑๐	๑๒	๒๒
๗๓ ปี	๗	๖	๑๓
๗๔ ปี	๗	๑๒	๑๙
๗๕ ปี	๘	๗	๑๕
๗๖ ปี	๙	๑๔	๒๓
๗๗ ปี	๙	๑๒	๒๑
๗๘ ปี	๓	๑๓	๑๖
๗๙ ปี	๑	๗	๘
๘๐ ปี	๓	๗	๑๐
๘๑ ปี	๒	๑๑	๑๓
๘๒ ปี	๒	๑๐	๑๒
๘๓ ปี	๘	๕	๑๓
๘๔ ปี	๓	๕	๘
๘๕ ปี	๑	๘	๙
๘๖ ปี	๒	๕	๗
๘๗ ปี	๒	๙	๑๑
๘๘ ปี	๓	๓	๖
๘๙ ปี	๒	๖	๘
๙๐ ปี	๑	๒	๓
๙๑ ปี	๑	๗	๘
๙๒ ปี	๑	๐	๑
๙๓ ปี	๐	๐	๐
๙๔ ปี	๑	๓	๔
๙๕ ปี	๐	๓	๓
๙๖ ปี	๐	๒	๒
๙๗ ปี	๐	๒	๒
๙๘ ปี	๐	๔	๔
๙๙ ปี	๐	๐	๐
๑๐๐ ปี	๑	๐	๑
อายุมากกว่า ๑๐๐ ปี	๐	๒	๒
รวม	๑,๕๗๕	๑,๗๒๔	๓,๒๙๙

## จำนวนประชากรแยกตามรายหมู่

เพศ	หมู่ที่ ๑	หมู่ที่ ๒	หมู่ที่ ๓	หมู่ที่ ๔	หมู่ที่ ๕	หมู่ที่ ๖	หมู่ที่ ๗	หมู่ที่ ๘	หมู่ที่ ๙
ชาย	๑๕๔	๑๓๗	๑๒๕	๒๐๔	๑๗๗	๑๖๑	๑๙๓	๑๐๔	๓๒๒
หญิง	๑๖๑	๑๖๕	๑๓๒	๒๐๙	๑๙๔	๑๘๙	๒๓๕	๑๑๗	๓๒๐
รวม	๓๑๕	๓๐๒	๒๕๗	๔๑๓	๓๗๑	๓๕๐	๓๒๘	๒๑๑	๖๒๒

ที่มา : สำนักทะเบียนอำเภอหลังสวน

## ๔. สภาพทางสังคม

## ๔.๑ การศึกษา

เทศบาลตำบลท่ามะปราง ได้ดำเนินงานด้านศูนย์พัฒนาเด็กเล็กก่อนวัยเรียน จำนวน ๒ ศูนย์ คือ ศูนย์พัฒนาเด็กเล็กวัดราชบุรณาราม ได้มีการจัดตั้งเมื่อวันที่ ๑๖ พฤษภาคม ๒๕๓๖ โดยกรมศาสนาและต่อมาได้มีการรับโอนเพื่อมาสังกัดองค์การบริหารส่วนตำบลท่ามะปราง เมื่อปี ๒๕๔๕ และก่อสร้างใหม่ซึ่งได้รับงบประมาณในการก่อสร้างจากกรมส่งเสริมการปกครองท้องถิ่น และเปิดเป็นทางการเมื่อวันที่ ๑๖ พฤษภาคม ๒๕๕๔ และศูนย์พัฒนาเด็กเล็กบ้านดอนนูน ได้รับการจัดสรรงบประมาณโดยกรมส่งเสริมการปกครองส่วนท้องถิ่น เป็นเงิน ๒,๒๗๔,๐๐๐ บาท ในปีงบประมาณ ๒๕๕๘ โดยใช้พื้นที่สาธารณะหมู่ที่ ๙ ตำบลท่ามะปราง และเปิดเป็นทางการเมื่อวันที่ ๒๓ กุมภาพันธ์ ๒๕๕๘ โดยจัดการศึกษาระดับปฐมวัย ตั้งแต่ระดับอายุ ๒ - ๕ ปี โดยแบ่งเป็นระดับชั้นต่างๆ ดังนี้ หลักสูตรเด็กเล็ก ๒ ขวบ ขึ้นไป หลักสูตรเด็กเล็ก ๓ ขวบ ขึ้นไป และหลักสูตรเด็กเล็ก ๔ ขวบ ขึ้นไป ยึดแนวปรัชญาวิถีดำเนินการเรียนการสอน ตามวิถีทางแห่งการพัฒนาเด็กปฐมวัย ที่สืบเนื่องมาตั้งแต่เริ่มก่อตั้งศูนย์พัฒนาเด็กเล็ก โดยมุ่งเน้นการเตรียมความพร้อมและส่งเสริมการพัฒนาการเด็ก “หลักสูตรของศูนย์พัฒนาเด็กเล็กมีลักษณะยืดหยุ่นได้”

## ข้อมูลศูนย์พัฒนาเด็กเล็ก

ศูนย์พัฒนาเด็กเล็ก	ปีที่จัดตั้ง (พ.ศ.)	สถานที่ตั้ง	เนื้อที่
ศูนย์พัฒนาเด็กเล็กวัดราชบุรณะ	๒๕๕๓	หมู่ ๒ ตำบลท่ามะปราง	๑ ไร่ เศษ
ศูนย์พัฒนาเด็กเล็กบ้านดอนนูน	๒๕๕๘	หมู่ ๑ ตำบลท่ามะปราง	๑ ไร่ เศษ

เทศบาลตำบลท่ามะปราง มีโรงเรียนในสังกัดสำนักงานพระพุทธศาสนาแห่งชาติ จำนวน ๑ แห่ง คือ โรงเรียนพุทธรังสีพิทยาลัย ตั้งอยู่ภายในวัดราชบุรณะ (พระอารามหลวง) โดยจัดการเรียนการสอนระดับมัธยมศึกษาตอนต้น ถึงระดับมัธยมศึกษาตอนปลาย (สำหรับเณร) มีโรงเรียนในสังกัดสำนักงานคณะกรรมการการศึกษาขั้นพื้นฐาน (สพฐ) เขต ๒ จำนวน ๒ แห่ง คือโรงเรียนวัดราชบุรณาราม และโรงเรียนบ้านดอนนูน โดยจัดการเรียนการสอนระดับก่อนประถมศึกษา ถึงระดับประถมศึกษา และมี กศน.ตำบลท่ามะปราง ในสำนักงานส่งเสริมการศึกษานอกระบบและการศึกษาตามอัธยาศัย (กศน.) จำนวน ๑ แห่ง โดยจัดการเรียนการสอนระดับมัธยมศึกษาตอนต้น ถึงระดับมัธยมศึกษาตอนปลาย

ที่มา : งานการศึกษา สำนักปลัด เทศบาลตำบลท่ามะปราง ข้อมูล ณ วันที่ ๗ เมษายน ๒๕๖๔

## ๔.๒ สาธารณสุข

จากการสำรวจข้อมูลพื้นฐานพบว่า ประชากรส่วนมากมีสุขภาพที่ดี มีการคัดกรองสุขภาพให้กับประชาชนกลุ่มเสี่ยง โรคที่มักเกิดแก่ประชากรในตำบลท่ามะปราง ได้แก่ โรคความดัน เบาหวาน โรคเอดส์ โรคไข้เลือดออก

มือ-ปาก-เท้าในเด็ก และโรคอื่นๆ ปัญหาส่วนใหญ่คือ ประชากรในพื้นที่ทะเลยปัญหาด้านสุขภาพ ไม่ยอมคัดกรองหรือตรวจสุขภาพประจำปี เทศบาลตำบลท่ามะพลามีหน่วยงานด้านสาธารณสุข ประกอบด้วย

- |   |              |
|---|--------------|
| ๑. โรงพยาบาลส่งเสริมสุขภาพประจำตำบลท่ามะปลา | จำนวน ๑ แห่ง |
| - ผู้อำนวยการโรงพยาบาลส่งเสริมสุขภาพ        | จำนวน ๑ คน   |
| - พยาบาลวิชาชีพ                             | จำนวน ๑ คน   |
| - เจ้าพนักงานสาธารณสุขชุมชน                 | จำนวน ๑ คน   |
| - เจ้าพนักงานทันตภิบาล                      | จำนวน ๑ คน   |
| - อาสาสมัครสาธารณสุขประจำหมู่บ้าน           | จำนวน ๙๒ คน  |
| - อาสาสมัครบริหารท้องถิ่นตำบลท่ามะปลา       | จำนวน ๒ คน   |

๒. สาเหตุการเจ็บป่วยที่เข้ารับการรักษาในโรงพยาบาลส่งเสริมสุขภาพประจำตำบลท่ามะปลา

สาเหตุการเจ็บป่วยที่เกิดกับผู้สูงอายุ ในเขตเทศบาลตำบลท่ามะปลา

- โรคต่อกระจกตา
- โรคข้อเข่าอักเสบ เข่าเสื่อม ปวดเข่า
- โรคไต
- โรคเบาหวาน
- โรคความดันโลหิตสูง
- โรคหัวใจ
- โรคในช่องปาก เหงือกอักเสบ เหงือกอักเสบ

สาเหตุการเจ็บป่วยที่เกิดกับเด็ก ในเขตเทศบาลตำบลท่ามะปลา

- โรคมือ เท้า ปาก
- โรคไขเลือดออก
- ไข้หวัดใหญ่
- โรคติดเชื้อทางเดินหายใจจากเชื้อไวรัส RSV

๓. ประเภทการเจ็บป่วยที่เข้ารับการรักษาในโรงพยาบาลส่งเสริมสุขภาพประจำตำบลท่ามะปลา

- ประเภทที่ ๓ ผู้ป่วยหนักปานกลาง
- ประเภทที่ ๒ ผู้ป่วยเจ็บป่วยเล็กน้อย
- ประเภทที่ ๑ ผู้ป่วยฟื้นฟู

๔. หมอชาวบ้าน มีจำนวน ๔ คน แบ่งเป็น

๔.๑ หมอจับเส้น ๑. นายเสาวคนธ์ ฉิมพลีศิริ หมู่ ๙ ตำบลท่ามะปลา

๒. นายจรรย์ ฉิมพลีศิริ หมู่ ๖ ตำบลท่ามะปลา

๔.๒ หมอยา ๑. นายหิต ย้วยบุญหลิม (ยาแก้ซาง) หมู่ ๗ ตำบลท่ามะปลา

๒. นางบุญมั่น จันทร์ธรรม (ยาธาตุ แก้ท้องอืดท้องเฟ้อ) หมู่ ๔ ตำบลท่ามะปลา

ที่มา : โรงพยาบาลส่งเสริมสุขภาพประจำตำบลท่ามะปลา

### ๑.๓ อาชญากรรม

ในเขตพื้นที่เทศบาลตำบลท่ามะปลาไม่มีเหตุอาชญากรรมเกิดขึ้น แต่อาจมีเหตุการณ์ลักขโมยทรัพย์สินของประชาชนและทรัพย์สินของราชการ เทศบาลตำบลท่ามะปลาได้ดำเนินการติดตั้งกล้องวงจรปิดในบริเวณหน่วยงานในรับผิดชอบของเทศบาลเพื่อป้องกันการเกิดเหตุ รวมถึงการเพิ่มไฟส่องสว่างในพื้นที่ การติดตั้งกระจกสะท้อนบริเวณทางแยก ติดตั้งป้ายบอกทาง รวมทั้งได้ตั้งจุดตรวจในช่วงเทศกาล เพื่ออำนวยความสะดวก และป้องกันการเหตุที่อาจส่งผลกระทบต่อชีวิตและทรัพย์สินของประชาชน เทศบาลตำบลท่ามะปลาได้บรรจุแผนการดำเนินโครงการเพิ่มไฟส่องสว่างให้ครบทั่วทั้งตำบลหรือจุดเสี่ยง การติดตั้งกล้องวงจรปิดบริเวณเสี่ยง การเพิ่มสัญญาณไฟกระพริบบริเวณทางแยก แถบสัญญาณลักษณะบนพื้นถนน ป้ายลดความเร็ว รวมทั้งการทำงานร่วมกับตำรวจประจำตำบล ผู้นำชุมชน ในการเฝ้าระวังเหตุในพื้นที่ เพื่อป้องกันอุบัติเหตุที่อาจเกิดกับประชาชนในพื้นที่ตำบลท่ามะปลา

ที่มา : สถานีตำรวจชุมชน

### ๑.๔ ยาเสพติด

ในเขตพื้นที่เทศบาลตำบลท่ามะปลา พบปัญหายาเสพติดในชุมชน จากการที่ทางสถานีตำรวจภูธรอำเภอหลังสวนได้แจ้งให้กับเทศบาลตำบลท่ามะปลาทราบนั้น พบว่าในเขตพื้นที่ตำบลท่ามะปลามีผู้เสพ/ผู้ติดยาเสพติด และการค้ายาเสพติดจากผู้ค้ายาเสพติดรายย่อยในชุมชน เนื่องจากในพื้นที่ตำบลท่ามะปลามีกลุ่มวัยรุ่น วัยแรงงาน ซึ่งเป็นกลุ่มเสี่ยง แม้ทางเทศบาลตำบลท่ามะปลา ตำรวจชุมชน และสถานีตำรวจภูธรอำเภอหลังสวนจะร่วมมือกับทางผู้นำในพื้นที่ ช่วยสอดส่องดูแลอยู่เป็นประจำก็ยังไม่สามารถควบคุมการแพร่ระบาดของยาเสพติดในพื้นที่ตำบลท่ามะปลา

ที่ผ่านมาในเขตพื้นที่เทศบาลตำบลท่ามะปลา จะมีใบกระท่อม ซึ่งเป็นยาเสพติดประเภท ๕ เป็นที่นิยมมากประชาชนบางกลุ่มที่นิยมบริโภคในรูปแบบของใบสดเพื่อกระตุ้นการทำงาน ถึงแม้กระท่อมมีประโยชน์ทางยา แต่มันไม่จำเป็นแล้ว เพราะมียาแผนปัจจุบันที่ให้ผลดีกว่าอยู่แล้ว ส่วนเรื่องกฎหมายทุกวันนี้ตำรวจก็ไม่จับ จะจับก็แต่เฉพาะบ้านที่ปลูกมากเป็นสวนเป็นไร่ แต่ถ้าปลูกต้นเดียว ตำรวจก็แค่มาเตือนให้ตัดทิ้งถ้ามันใหญ่เกินไป แต่ถ้าเปิดกว้าง ไม่ผิดกฎหมายจะเปิดขายกันแบบเสรี นอกจากนี้ ใบกระท่อมยังถูกนำไปเป็นส่วนผสมของ "สีคุณร้อย" ซึ่งมักจะพบบ่อยในกลุ่มวัยรุ่น ซึ่งสารอื่นๆที่ผสมอยู่นั้นมีฤทธิ์อันตรายกว่าน้ำใบกระท่อม

อย่างไรก็ตาม พบว่าในเขตพื้นที่ตำบลท่ามะปลามีผู้เสพ/ผู้ติดยาเสพติด และการค้ายาเสพติดจากผู้ค้ายาเสพติดให้โทษชนิดร้ายแรงรายย่อยในชุมชน เช่น ยาบ้า ยาไอซ์ เป็นต้น ในวันที่ ๑ มิถุนายน ๒๕๖๓ เทศบาลตำบลท่ามะปลาได้ทำบันทึกข้อตกลงให้ความร่วมมือ โครงการดำเนินงานชุมชนยั่งยืน เพื่อแก้ไขปัญหายาเสพติดแบบครบวงจร ตามยุทธศาสตร์ชาติ โดยศูนย์อำนวยการป้องกันและปราบปรามยาเสพติดจังหวัดชุมพร และสำนักงานป้องกันและปราบปรามยาเสพติด ภาค ๘ ได้จัดทำโครงการดำเนินงานชุมชนยั่งยืน เพื่อแก้ไขปัญหายาเสพติด ณ บ้านแม่ทะเล หมู่ที่ ๑ ตำบลท่ามะปลา อำเภอหลังสวน จังหวัดชุมพร เพื่อนำความสันติสุขมาสู่ลูกหลาน ชาวตำบลท่ามะปลาและประเทศชาตินั้น ทุกภาคส่วนจะประสานความร่วมมือกัน ระหว่างกรมการปกครอง สาธารณสุข ตำรวจ โรงเรียน ผู้นำท้องที่ท้องถิ่น และเทศบาลตำบลท่ามะปลา วัตถุประสงค์เพื่อ

๑. ลดปัญหาการค้ายาเสพติดจากผู้ค้ายาเสพติดรายย่อยในชุมชน
๒. นำผู้เสพ/ผู้ติดยาเสพติดในชุมชนเข้ารับการรักษาให้มากที่สุด
๓. เฝ้าระวังและติดตาม ช่วยเหลือดูแลผู้ผ่านการบำบัดรักษาให้มีอาชีพ การงาน การศึกษา และไม่กลับไปมีพฤติการณ์เสพซ้ำ

๔. คนในชุมชนมีความปลอดภัยจากยาเสพติดและอาชญากรรมที่ส่งผลกระทบต่อชีวิตและทรัพย์สิน

๕. ชุมชนมีความเข้มแข็ง สามารถเฝ้าระวังและป้องกันปัญหาเสพติดได้

ที่มา : เทศบาลตำบลท่ามะปลา

#### ๑.๕ การสังคมสงเคราะห์

- ผู้มีสิทธิได้รับเบี้ยยังชีพผู้สูงอายุ จำนวน ๕๖๒ ราย
- ผู้มีสิทธิได้รับเบี้ยยังชีพผู้พิการ จำนวน ๘๐ ราย
- ผู้มีสิทธิได้รับเบี้ยยังชีพผู้ป่วยเอดส์ จำนวน ๓ ราย
- ผู้ได้รับการช่วยเหลือทางสังคม จำนวน ๒๐ ราย
- ผู้ป่วยติดเตียง จำนวน ๒๓ ราย
- ผู้ได้รับการดูแลจากอาสาสมัครบริบาลท้องถิ่นตำบลท่ามะปลา จำนวน ๘ ราย

ที่มา : งานสวัสดิการ สำนักปลัด เทศบาลตำบลท่ามะปลา

### ๕. ระบบบริการพื้นฐาน

#### ๕.๑ การคมนาคมขนส่ง

เทศบาลตำบลท่ามะปลา มีถนนสายหลักซึ่งเป็นถนนทางหลวงแผ่นดินพาดผ่าน ซึ่งถือว่าเป็นถนนที่มีปริมาณรถสัญจรผ่านไปมาหนาแน่น ประกอบด้วย ถนนสายเอเชีย ๔๑ (ช่วงยูเทิร์นหน้าแขวงทางหลวงหลังสวนถึงยูเทิร์นหน้า หจก.โฮมเซ็นเตอร์ รวมระยะทางประมาณ ๒ กิโลเมตร) ถนนสาย.... (ช่วงสี่แยกไฟแดง ถึงสวนสมเด็จ พระศรีนครินทร์ ชุมพรรวมระยะทางประมาณ ๒ กิโลเมตร) และถนนสายทอนจันทร์-ท่ามะปลา (ช่วงสามแยกหน้า ชาญ สุดเขตตำบลหาดยาย รวมระยะทางประมาณ ๗ กิโลเมตร) เป็นเส้นทางหลักในการคมนาคมขนส่งการจราจร มีผู้ใช้รถยนต์ยานพาหนะทางบก คือ รถสิบล้อ รถหกล้อ รถยนต์ และรถจักรยานยนต์ ในเส้นทางหลัก การจราจรคับคั่ง ในช่วงเร่งด่วน ช่วงเทศกาล

ภายในเขตเทศบาลตำบลท่ามะปลา มีถนนที่เป็นถนนสายหลัก จำนวน ๓ สาย ถนนสายรอง จำนวน ๕๒ สาย ขึ้นทะเบียนทางหลวงท้องถิ่น จำนวน ๔๕ สาย อยู่ระหว่างดำเนินการขึ้นทะเบียนทางหลวงท้องถิ่น จำนวน ๗ สาย โดยส่วนใหญ่ถนนในเขตเทศบาลเป็นถนนแบบแอสฟัลท์ติก ถนนคอนกรีต มีความกว้างเฉลี่ยประมาณ ๔ – ๘ เมตร นอกจากนี้เทศบาลตำบลท่ามะปลาได้ก่อสร้างและขยายผิวจราจร เพื่อแก้ไขปัญหาถนนแคบไม่สามารถสวนผ่านได้ และดำเนินปรับปรุงถนนในเขตตำบลท่ามะปลาให้ครอบคลุม เพื่อให้รองรับต่อการเติบโตของชุมชน และเพิ่มความสะดวกรบายแก่ผู้ใช้รถ ใช้ถนน โดยรายละเอียดดังนี้

#### หมู่ที่ ๑ บ้านแม่ทะเล

ชื่อถนน	ระยะทาง (เมตร)					รหัสทางหลวง ท้องถิ่น
	คสล.	ลูกรัง	ลาดยาง	หินคลุก	หินผุ	
ซอยแม่ทะเลเชื่อมต่อหมู่ที่ ๓	๘๖๐					ขพ.ถ.๔๑๐๑๕
ซอยพระใหญ่ - แม่ทะเล	๑,๑๙๐					ขพ.ถ.๔๑๐๑๖
ซอยตาเฟื่อง	๒๐๐	๒๒๐				ขพ.ถ.๔๑๐๑๗
ซอยเลียบบคลองแม่ทะเล		๑,๖๔๐				ขพ.ถ.๔๑๐๑๘

## หมู่ที่ ๒ บ้านท่าสะท้อน

ชื่อถนน	ระยะทาง (เมตร)					รหัสทางหลวง ท้องถิ่น
	คสล.	ลูกรัง	ลาดยาง	หินคลุก	หินผุ	
ซอยท่าสะท้อน	๑,๐๑๖					ชพ.ถ.๔๑๐๑๙
ซอยราษฎร์ร่วมแรง	๑,๗๔๕					ชพ.ถ.๔๑๐๒๐
ซอยเลียบเขา - สวนสมเด็จฯ	๑,๕๐๐					ชพ.ถ.๔๑๐๐๙
ซอยตาชวน	๕๐๐					ชพ.ถ.๔๑๐๒๒
ซอยบ้านท่าสะท้อน	๑๕๐					ชพ.ถ.๔๑๐๐๘
ซอยราษฎร์ร่วมแรง ๒		๒๐๐				อยู่ระหว่างดำเนินการ

## หมู่ที่ ๓ บ้านฝายคลอง

ชื่อถนน	ระยะทาง (เมตร)					รหัสทางหลวง ท้องถิ่น
	คสล.	ลูกรัง	ลาดยาง	หินคลุก	หินผุ	
ซอยช่องเขา - ห้วยหอย				๑,๒๔๐		ชพ.ถ.๔๑๐๒๓
ซอยประสานมิตร - แม่ทะเล	๑,๙๐๐					ชพ.ถ.๔๑๐๒๔
ซอยประสานมิตร - บัมจิงโจ้	๑,๐๐๐					ชพ.ถ.๔๑๐๒๕
ซอยชายเขา		๘๗๕				ชพ.ถ.๔๑๐๑๔
ซอยเอเซีย - แม่ทะเล	๑,๘๓๔					ชพ.ถ.๔๑๐๐๒
ซอยเขาน้ำตกห้วยหอย		๖๐๐				อยู่ระหว่างดำเนินการ
ซอยคอกหมู - ซอยบ่อหลวง		๙๕๐				อยู่ระหว่างดำเนินการ

## หมู่ที่ ๔ บ้านหนองหิน

ชื่อถนน	ระยะทาง (เมตร)					รหัสทางหลวง ท้องถิ่น
	คสล.	ลูกรัง	ลาดยาง	หินคลุก	หินผุ	
ซอยหนองหิน ๑	๑,๗๕๐					ชพ.ถ.๔๑๐๒๖
ซอยหนองหิน ๒	๙๕๐					ชพ.ถ.๔๑๐๒๗
ซอยภูเขาทอง - วัดใหญ่	๔๓๐	๔๗๐				ชพ.ถ.๔๑๐๒๘
ซอยหนองหิน ๓	๔๐๐					ชพ.ถ.๔๑๐๒๙
ซอยหนองหิน ๔		๖๐๐				ชพ.ถ.๔๑๐๓๐
ซอยขเจน		๓๔๐				อยู่ระหว่างดำเนินการ

## หมู่ที่ ๕ บ้านหนองเทา

ชื่อถนน	ระยะทาง (เมตร)					รหัสทางหลวง ท้องถิ่น
	คสล.	ลูกรัง	ลาดยาง	หินคลุก	หินผุ	
ซอยประชาอุทิศ	๙๘๒					ชพ.ถ.๔๑๐๓๑
ซอยหนองเทา	๑,๑๔๐					ชพ.ถ.๔๑๐๑๓
ซอยหนองกวางตาย	๑,๑๑๐					ชพ.ถ.๔๑๐๓๒
ซอยสุขใจ		๑,๒๘๒				ชพ.ถ.๔๑๐๓๓

## หมู่ที่ ๖ บ้านชายเขา

ชื่อถนน	ระยะทาง (เมตร)					รหัสทางหลวง ท้องถิ่น
	คสล.	ลูกรัง	ลาดยาง	หินคลุก	หินผุ	
ซอยช่องเขาตาปlob	๓๗๐					ชพ.ถ.๔๑๐๓๔
ซอยชายเขา	๑๒๐					ชพ.ถ.๔๑๐๑๒
ซอยยุทธศาสตร์ ๑	๒๑๐					ชพ.ถ.๔๑๐๐๓
ซอยยุทธศาสตร์ ๒	๔๓๐					ชพ.ถ.๔๑๐๐๔
ซอยยุทธศาสตร์ ๓	๕๐๐					ชพ.ถ.๔๑๐๐๕
ซอยเลียบเขา		๑,๑๘๐				อยู่ระหว่างดำเนินการ

## หมู่ที่ ๗ บ้านเขาเงิน

ชื่อถนน	ระยะทาง (เมตร)					รหัสทางหลวง ท้องถิ่น
	คสล.	ลูกรัง	ลาดยาง	หินคลุก	หินผุ	
ซอยทุ่งทอง ๑	๑,๑๗๓					ชพ.ถ.๔๑๐๓๕
ซอยทุ่งทอง ๒	๑,๐๙๓					ชพ.ถ.๔๑๐๓๖
ซอยหนองระ	๒๕๕	๔๓๐				ชพ.ถ.๔๑๐๓๗
ซอยโรงพยาบาลส่งเสริมสุขภาพ ตำบลท่ามะพะลา - สวนสมเด็จฯ	๗๐๐					ชพ.ถ.๔๑๐๐๑

## หมู่ที่ ๘ บ้านเขาเงิน

ชื่อถนน	ระยะทาง (เมตร)					รหัสทางหลวง ท้องถิ่น
	คสล.	ลูกรัง	ลาดยาง	หินคลุก	หินผุ	
ซอยสวนสมเด็จฯ - วัดถ้ำ		๑,๒๙๖				ชพ.ถ.๔๑๐๓๘
ซอยเขาเงิน - วัดถ้ำ	๙๒๐	๒๙๐				ชพ.ถ.๔๑๐๓๙
ซอยวัดเพ็ญยศ - ซอยเขาเงิน	๒๘๐	๖๓๐				ชพ.ถ.๔๑๐๔๐

## หมู่ที่ ๙ บ้านดอนน

ชื่อถนน	ความยาวของถนน					รหัสทางหลวง ท้องถิ่น
	คสล.	ลูกรัง	ลาดยาง	หินคลุก	หินผุ	
ซอย รร.บ้านดอนน - ต.บ้านควน	๖๓๐	๒๐๐				ชพ.ถ.๔๑๐๔๔
ซอยยุทธศาสตร์ ๙		๕๐๐				ชพ.ถ.๔๑๐๔๕
ซอยยุทธศาสตร์ ๘		๔๘๙				ชพ.ถ.๔๑๐๔๑
ซอยยุทธศาสตร์ ๓ - สาย รร.บ้านดอนน		๑,๓๓๐				ชพ.ถ.๔๑๐๔๒
ซอย รร.บ้านดอนน - หมู่ที่ ๓	๑๔๐		๙๒๐	๕๗๐		ชพ.ถ.๔๑๐๑๑
ซอยยุทธศาสตร์ ๔			๕๘๐			ชพ.ถ.๔๑๐๔๓
ซอยสุขท่ามะปลา		๓๐๐				ชพ.ถ.๔๑๐๔๖
ซอยบ้านนางรัชนี	๖๐๐	๒๐๐				ชพ.ถ.๔๑๐๔๗
ซอยยุทธศาสตร์ ๕					๑,๐๐๐	ชพ.ถ.๔๑๐๔๘
ซอยญี่ปุ่น	๑,๘๐๐					ชพ.ถ.๔๑๐๐๗
ซอยบ้านครูศักดิ์		๔๕๕				อยู่ระหว่างดำเนินการ
ซอยยุทธศาสตร์ ๗	๕๐๐					อยู่ระหว่างดำเนินการ

ที่มา : กองช่าง ข้อมูล ณ วันที่ ๑ เมษายน ๒๕๖๔

## ๕.๒ การไฟฟ้า

ตำบลท่ามะปละมีไฟฟ้าใช้ครบทุกครัวเรือนคิดเป็น ๑๐๐ เปอร์เซ็นต์ หน่วยงานเจ้าของไฟฟ้า คือ การไฟฟ้าส่วนภูมิภาค อำเภอหลังสวน จังหวัดชุมพร ปัจจุบันปัญหาทางไฟฟ้าที่เป็นปัญหาใหญ่ของตำบลท่ามะปละคือ

๕.๒.๑ ปัญหาไฟตก ไฟเกินอย่างต่อเนื่อง (Under and Over Voltage) สาเหตุอาจมาจากการใช้กำลังไฟฟ้าไม่เหมาะสมกับแหล่งจ่ายไฟฟ้าในสายเดียวกัน บางเวลาผู้ใช้กำลังไฟฟ้ามาก แรงดันไฟฟ้าจะลดลง และบางเวลาในวันเดียวกันนั้น ผู้ใช้อาจจะทำให้แรงดันไฟฟ้าสูงขึ้นได้ ปัญหาไฟตกมักเกิดจากการที่มีการใช้พลังงานมาก ซึ่งอาจเกิดจากมีโหลดมากเกินไป หรือสายไฟมีขนาดเล็กไปโดยไฟตกลงประมาณ ๑๕ % หรือจากปัญหาไฟเกินมักจะก่อความเสียหายให้กับเครื่องใช้ไฟฟ้า สาเหตุอาจมาจากการจ่ายไฟผิดปกติหรือเกิดจากการเปิดโหลดขนาดใหญ่

๕.๒.๒ ปัญหาการติดตั้งไฟฟ้าสาธารณะให้แสงสว่างยังไม่ทั่วถึง ตามถนนสายรองตามซอยต่าง ๆ ยังมีไม่เพียงพอและไฟฟ้าสาธารณะบางจุดดวงโคมยังไม่ได้มาตรฐาน ทำให้แสงสว่างในเวลาากลางคืนมีไม่เพียงพอ จำเป็นต้องปรับปรุงทั้งนี้เพื่อเพิ่มความปลอดภัยในชีวิต และทรัพย์สินของประชาชน และให้ความสะดวกแก่ผู้สัญจรไปมาช่วงเวลากลางคืน

เทศบาลตำบลท่ามะปละไม่สามารถดำเนินการปรับปรุง ซ่อมแซมได้ เนื่องจากงบประมาณที่จำกัด และขาดผู้มีความรู้เฉพาะทางในการวางและวิเคราะห์ตรวจสอบระบบไฟฟ้า ขาดแคลนเจ้าหน้าที่ในการซ่อมแซมและบำรุงรักษา การแก้ปัญหาคือ ตั้งงบประมาณไว้และทยอยทำในส่วนทำได้ และประสานความร่วมมือกันในหลายๆ ฝ่าย เพื่อที่จะทำความเข้าใจกับประชาชนในพื้นที่

ที่มา : กองช่าง เทศบาลตำบลท่ามะปละ



### ๕.๓ การประปา

ครัวเรือนที่ใช้น้ำประปา หน่วยงานเจ้าของประปา คือ การประปาสวนภูมิภาค อำเภอหลังสวน จังหวัดชุมพร คิดเป็นร้อยละ ๒๐ เปอร์เซ็นต์ ของพื้นที่เทศบาลตำบลท่ามะปลา ประปาหมู่บ้าน และประปาเพื่อการเกษตร หน่วยงานเจ้าของประปา คือ เทศบาลตำบลท่ามะปลา คิดเป็นร้อยละ ๘๐ เปอร์เซ็นต์

๕.๓.๑ ประปาหมู่บ้าน จำนวน ๑ จุด คือ หมู่ที่ ๙ หมู่ที่ ๓

๕.๓.๒ ประปาเพื่อการเกษตร จำนวน ๓ จุด คือ หมู่ที่ ๑ หมู่ที่ ๕ หมู่ที่ ๗ หมู่ที่ ๘ ประปาสูบน้ำด้วยไฟฟ้า บ้านท่าสะท้อน หมู่ที่ ๒ จำนวน ๑ จุด

ประปาหมู่บ้าน และประปาเพื่อการเกษตร ของแต่ละหมู่บ้านจะมีคณะกรรมการเป็นผู้ดำเนินการ หากมีการซ่อมบำรุงที่เกินศักยภาพเทศบาลตำบลท่ามะปลาจะเป็นผู้รับผิดชอบ

ในปี ๒๕๖๑ – ๒๕๖๔ เทศบาลตำบลท่ามะปลาได้ขอรับการสนับสนุนการใช้พลังงานแสงอาทิตย์ เพื่อลดการใช้ไฟฟ้าในการสูบน้ำ โดยได้รับเงินสนับสนุนให้ติดตั้งแผงโซลาร์เซลล์ จำนวน ๘ จุด ซึ่งทางคณะกรรมการจะสามารถลดค่าใช้จ่าย ค่าไฟฟ้า และมีเงินไว้สำหรับซ่อมบำรุงโดยไม่ต้องรองบจากเทศบาลตำบลท่ามะปลา

ที่มา : กองช่าง เทศบาลตำบลท่ามะปลา

### ๕.๔ โทรศัพท์

ในเขตเทศบาลตำบลท่ามะปลา มีหน่วยงานที่ให้บริการด้านโทรศัพท์อยู่ ๑ ราย คือ บริษัท ทีไอที สำหรับบริการโทรศัพท์เคลื่อนที่ของ เอไอเอส ทรู และดีแทค ส่วนบริการอินเทอร์เน็ตความเร็วสูงมี บริษัท ทีไอที ๓ปีเคท เป็นต้น ในเขตเทศบาลตำบลท่ามะปลา ไม่มีบริการโทรศัพท์สาธารณะ

ที่มา : กองช่าง เทศบาลตำบลท่ามะปลา

### ๕.๕ ไปรษณีย์ หรือการสื่อสารขนส่ง และวัสดุ ครุภัณฑ์

ในเขตเทศบาลตำบลท่ามะปลา ไม่มีที่ทำการไปรษณีย์ หรือการสื่อสารขนส่ง และวัสดุ ครุภัณฑ์ แต่มีบริการไปรษณีย์ หรือการสื่อสารขนส่ง และวัสดุ ครุภัณฑ์ครอบคลุมทุกพื้นที่

ที่มา : กองช่าง เทศบาลตำบลท่ามะปลา

## ๖. ระบบเศรษฐกิจ

### ๖.๑ การเกษตร

ผลผลิตด้านการเกษตรที่สำคัญ ในเขตเทศบาลตำบลท่ามะปลา ประกอบด้วย

ข้อมูลพืชเศรษฐกิจหลักที่สำคัญ ในเขตพื้นที่ตำบลท่ามะปลา ปี ๒๕๖๓

พื้นที่ทั้งหมด	ปาล์มน้ำมัน (ไร่)	มังคุด (ไร่)	ทุเรียน (ไร่)	ยางพารา (ไร่)	มะพร้าว(ไร่)	รวมพื้นที่ การเกษตรทั้งหมด (ไร่)
๑๖,๙๖๘	๔,๔๔๙	๑,๒๗๕	๑,๒๗๐	๕๒๔	๖๔	๗,๕๘๒

ที่มา : สำนักงานเกษตรอำเภอหลังสวน

### ๖.๒ การประมง

ในเขตเทศบาลตำบลท่ามะปลา มีการทำฟาร์มเลี้ยงสัตว์น้ำจืด ตามที่ลงทะเบียนไว้เพียง ๒๐ ครัวเรือน เลี้ยงปลานิล ปลาตก เป็นต้น

ที่มา : สำนักงานเกษตรอำเภอหลังสวน

### ๖.๓ การปลูกสัตว์

ในเขตเทศบาลตำบลท่ามะปลา มีการประกอบอาชีพด้านปศุสัตว์ ตามที่ลงทะเบียนไว้เพียง ๑๐ ครัวเรือน โดยเลี้ยงสุกร จำนวน ๓ ครัวเรือน โดยเป็นการเลี้ยงไม่เกิน ๒๐ ตัว เลี้ยงโค จำนวน ๕ ครัวเรือน โดยเป็นการเลี้ยงไม่เกิน ๒๐ ตัว เลี้ยงไก่ และเป็ด จำนวน ๒ ครัวเรือน โดยเป็นการเลี้ยงไม่เกิน ๑๐๐ ตัว

ที่มา : สำนักงานเกษตรอำเภอหลังสวน

### ๖.๔ การบริการ

การให้บริการในเขตเทศบาลตำบลท่ามะปลา จะเป็นลักษณะสถานบริการประเภท ที่พัก จำนวน ๑ แห่ง (ภูเขาทองรีสอร์ท หมู่ที่ ๔ บ้านหนองหิน) ธนาคารพาณิชย์ จำนวน ๒ แห่ง (ธนาคารกรุงเทพฯ และ ธนาคารไทยพาณิชย์) สถานีจำหน่ายน้ำมันเชื้อเพลิง (หยอดเหรียญ) จำนวน ๕ แห่ง ร้านซ่อมรถยนต์/มอเตอร์ไซด์ จำนวน ๕ แห่ง

ที่มา : สำนักงานปลัด เทศบาลตำบลท่ามะปลา

### ๖.๕ การท่องเที่ยว

ในเขตเทศบาลตำบลท่ามะปลา มีสถานที่ท่องเที่ยวสำคัญ ๑ แห่ง คือ สวนสมเด็จพระศรีนครินทร์ สวนสาธารณะเฉลิมพระเกียรติสมเด็จพระศรีนครินทร์ราชบรมราชชนนี ๘๐ พรรษา ตั้งอยู่ริมแม่น้ำหลังสวน บริเวณถ้าเขาเงิน หมู่ที่ ๗ ตำบลท่ามะปลา อำเภอหลังสวน จังหวัดชุมพร ห่างตัวเมืองชุมพรประมาณ ๗๐ กิโลเมตร สวนสวยที่ตั้งอยู่ริมแม่น้ำแห่งนี้ นอกจากเป็นสถานที่พักผ่อนหย่อนใจที่เปิดโอกาสให้คนรักต้นไม้ได้เข้ามาพักผ่อนชื่นชมความงดงามของสวนไม้ประดับนานาชนิดแล้วยังเป็นสถานที่ที่ร้อยดวงใจของชาวชุมพร ไว้เป็นหนึ่งเดียว เพราะเป็นที่ประดิษฐานอนุสาวรีย์สมเด็จพระศรีนครินทร์ราชบรมราชชนนีเพื่อรำลึกถึงพระมหากรุณาธิคุณของพระองค์ท่าน

สวนสมเด็จพระศรีนครินทร์ ชุมพร เป็นสวนที่มีธรรมชาติครบครัน มีแม่น้ำหลังสวนไหลผ่านฝั่งขวาของสวน มีทางเดินจากหน้าสวนถึงภูเขาลังสวน สองข้างทางเดินบนภูเขามีสภาพป่าหลากชนิด เช่น มะไฟป่า เปราะป่า พรหมขาว พืชวงศ์บอนชนิดต่างๆ บนยอดเขามีพระพุทธรูปจำลอง และมี "ถ้ำรอยควาย" ซึ่งเป็นถ้ำที่ทะลุลงไปถึงถ้ำที่อยู่ ณ ระดับพื้นดิน แสงแดดสามารถส่องทะลุและมีลมเย็นจากด้านล่างพัดขึ้น อากาศจึงถ่ายเทเย็นสบาย ในถ้ำมีหินงอกหินย้อยสวยงาม ปากถ้ำทางเข้ามีพระนามาภิไธยย่อ "สว" ของสมเด็จพระศรีนครินทร์ราชบรมราชชนนี ประดิษฐานอยู่ ต่ำลงมาเป็นถ้าเขาเงิน มีพระพุทธรูปประดิษฐานอยู่ ผนังถ้ำมีพระปรมาภิไธยย่อ "จปร" ประดิษฐานซึ่งสถานที่นี้พระบาทสมเด็จพระจุลจอมเกล้าเจ้าอยู่หัว รัชกาลที่ ๕ เคยเสด็จประพาสและโปรดเกล้าให้สร้างพระเจดีย์ขึ้นที่หน้าถ้ำซึ่งเป็นผาเอนลงสู่แม่น้ำเพื่อเป็นที่ระลึกและเพื่อให้เป็นที่สักการะของพุทธศาสนิกชน

ที่มา : สำนักงานปลัด เทศบาลตำบลท่ามะปลา

### ๖.๖ อุตสาหกรรม

ในเขตเทศบาลตำบลท่ามะปลา มีโรงงานปาล์ม ๑ โรงงาน จำนวนเงินลงทุน ไม่เกิน ๓๐ ล้านบาท จำนวนคนงาน ๑๐ คน เป็นโรงงานขนาดเล็ก ตั้งอยู่หมู่ที่ ๙ ตำบลท่ามะปลา อำเภอหลังสวน จังหวัดชุมพร และมีโรงน้ำดื่มผิงหลวง ๑ โรงงาน จำนวนเงินลงทุน ไม่เกิน ๑ ล้านบาท จำนวนคนงาน ๕ คน เป็นโรงงานขนาดเล็ก ตั้งอยู่หมู่ที่ ๕ ตำบลท่ามะปลา อำเภอหลังสวน จังหวัดชุมพร

ที่มา : สำนักงานปลัด เทศบาลตำบลท่ามะปลา

### ๖.๗ การพาณิชย์และกลุ่มอาชีพ

ในพื้นที่รับผิดชอบมีห้าง Modern Trade จำนวน ๑ แห่ง ได้แก่ ห้างเทสโก้โลตัส สาขาหลังสวน ร้านของชำหรือร้านโชห่วย จำนวน ๗ แห่ง บริษัทฮอนด้า ออโต้โมบิล จำนวน ๑ แห่ง หมู่บ้านจัดสรร จำนวน ๒ แห่ง

อาคารพาณิชย์ จำนวน ๒ แห่ง ร้านซ่อมรถ/ประต๋บยนต์ จำนวน ๔ แห่ง ลังทุเรียน ๑ แห่ง ตลาดผลไม้ ๑ แห่ง โรงผลิตน้ำดื่ม ๒ แห่ง อาคารพาณิชย์ ๒ แห่ง และการประกอบกิจการด้านความงาม การเกษตร ขายสินค้าเสื้อผ้า อาหาร ประกันภัย เป็นต้น และมีวิสาหกิจชุมชนกลุ่มมังคุด จำนวน ๒ แห่ง

ที่มา : สำนักงานปลัด เทศบาลตำบลท่ามะปลา

#### ๖.๘ แรงงาน

แรงงานส่วนใหญ่มีความรู้ระดับมัธยมศึกษา มีการเข้ามาของแรงงานต่างถิ่นซึ่งทำงานเกี่ยวกับกิจกรรมการเกษตร เนื่องจากแรงงานในพื้นที่ส่วนใหญ่ไม่เพียงพอ หรือออกไปทำงานอื่นเนื่องจากบริบทของพื้นที่กำลังพัฒนาเข้าสู่สภาพของชุมชนเป็นชุมชนเมืองมากขึ้น เนื่องจากมีการสร้างที่อยู่อาศัยเป็นหมู่บ้านสรร อาคารพาณิชย์ ห้างร้านต่าง ๆ เพิ่มขึ้น และมีประชากรเข้ามาอยู่อาศัยเพิ่มขึ้นทุก ๆ ปี

ที่มา : สำนักงานปลัด เทศบาลตำบลท่ามะปลา

### ๗. ศาสนา ประเพณี วัฒนธรรม

#### ๗.๑ การนับถือศาสนา

ประชาชนในพื้นที่นับถือศาสนาพุทธ ร้อยละ ๙๗ ของจำนวนประชากรทั้งหมด ในเขตเทศบาลตำบลท่ามะปลา มี วัด ๒ แห่ง คือ วัดราชบูรณะ และวัดถ้ำเขาเงิน

ที่มา : สำนักงานปลัด เทศบาลตำบลท่ามะปลา

#### ๗.๒ ประเพณี และงานประจำปี ประเพณีประจำปี ได้แก่

๑. ประเพณีขึ้นถ้ำ จัดขึ้นทุกวันแรม ๑ ค่ำ เดือน ๕ ของทุกปี ณ ถ้ำเขาเงิน เป็นถ้ำขนาดใหญ่ ตั้งอยู่บริเวณสวนสมเด็จพระศรีนครินทร์ ชุมพร หมู่ที่ ๗ ตำบลท่ามะปลา อำเภอหลังสวน จังหวัดชุมพร ภายในถ้ำเขาเงินเป็นห้องโถงขนาดใหญ่ ซึ่งมีลักษณะคล้ายกระโจมที่มีปล่องทะลุถึงด้านบน บริเวณหน้าถ้ำมีเจดีย์วัดถ้ำเขาเงิน พระบาทสมเด็จพระจุลจอมเกล้าเจ้าอยู่หัว ทรงโปรดเกล้าฯ ให้สร้างขึ้นเมื่อครั้งเสด็จประพาสเมืองหลังสวน เมื่อ พ.ศ. ๒๔๗๒ และให้เปลี่ยนนามถ้ำใหม่เรียกว่า "วัดถ้ำเขาเงิน" และโปรดเกล้าฯ ให้สลักพระปรมาภิไธยย่อ "จปร" ซึ่งเดิมมีแต่ฐานพระเจดีย์อยู่บนโขดหินหน้าถ้ำ

ถ้ำเขาเงินเป็นสถานที่ท่องเที่ยวที่มีชื่อเสียงของตำบลท่ามะปลา อำเภอหลังสวน จังหวัดชุมพร ซึ่งตั้งอยู่บริเวณเดียวกันกับสวนสมเด็จพระศรีนครินทร์จังหวัดชุมพร โดยบนถ้ำเขาเงินนั้นมีถ้ำอยู่ ๓ ถ้ำ ชาวบ้านตำบลท่ามะปลา อำเภอหลังสวน จังหวัดชุมพร กำหนดจัดงานประเพณีถ้ำเขาเงินทุกปี เพื่ออนุรักษ์ ประเพณีวัฒนธรรม ท้องถิ่นพุทธศาสนิกชนได้ร่วมกันทำบุญ สร้างความรัก ความสามัคคี และส่งเสริมการท่องเที่ยวทางประวัติศาสตร์ โดยเป็นกิจกรรมที่ทำสืบต่อกันมากกว่า ๑๕๐ ปี

๒. งานลอยกระทงและการแข่งขันเรือสั้นต้นแบบ ๘ ผีพาย วดนอก ประจำปี ณ สนามวัดราชบูรณะ ตำบลท่ามะปลา อำเภอหลังสวน ประเพณีการแข่งขันเรือสั้นต้นแบบ ๘ ผีพาย เป็นประเพณีของท้องถิ่นที่จัดติดต่อกันมากกว่า ๒๓ ปี

ที่มา : สำนักงานปลัด เทศบาลตำบลท่ามะปลา

#### ๗.๓ ภูมิปัญญาท้องถิ่น ภาษาถิ่น

ภูมิปัญญาประจำถิ่น ได้แก่ การสานเสื่อเตยหนามเป็นงานหัตถกรรมพื้นบ้านที่เกิดจากภูมิปัญญาของบรรพบุรุษโดยนำเตยหนามที่เกิดขึ้นเองตามธรรมชาติมาใช้เป็นวัสดุในการสาน ซึ่งชาวบ้านตำบลท่ามะปลาจะใช้เวลาที่ว่างจากการทำนมาประกอบเป็นอาชีพเสริมสร้างรายได้อีกทางหนึ่งเป็นงานที่อาศัยความชำนาญและความขยันที่ไม่ต้องลงทุน เพียงนำวัสดุจากธรรมชาติคือใบเตยที่มีอยู่โดยทั่วไปในพื้นที่มาเป็นวัตถุดิบในการสานเสื่อเตยแปรรูปผลผลิตทางการเกษตร แต่ในปัจจุบันได้เปลี่ยนแปลงไปโดยการใช้พลาสติกแทน

ภาษาถิ่น ชาวตำบลท่ามะพลาส่วนมากร้อยละ ๙๐ % พูดสำเนียงใต้ ชุมพร อีก ๑๐ % พูดสำเนียงภาคกลางกลาง และในกลุ่มวัยรุ่นอาจพูดสำเนียงภาคใต้ แต่ใช้คำจากภาคกลาง ทำให้คำโบราณของสำเนียงภาคใต้ชุมพร บางคำหายไป

#### ๗.๔ OTOP สินค้าพื้นเมืองและของที่ระลึก

สินค้าพื้นเมืองและของที่ระลึกของตำบลท่ามะปลา ส่วนใหญ่จะเป็นผลิตภัณฑ์อาหารทางการเกษตร ได้แก่ ลูกจันทร์ กล้วยเล็บมือนาง ทูเรียน มังคุด ลองกอง เป็นต้น โดยแบ่งเป็นประเภท ๓ ประเภท ดังนี้

๑. ประเภทอาหารแปรรูป ได้แก่ กล้วยเล็บมือนางอบน้ำผึ้ง กล้วยเล็บมือนางฉาบ ลูกจันทร์เทศเชื่อม ลูกจันทร์เทศกรอบ มังคุดกวน ทูเรียนกวน ทูเรียนทอด เป็นต้น
๒. ประเภทผลผลิตทางการเกษตร ได้แก่ มังคุด ทูเรียน ลองกอง ลางสาด ผักเหียง เงาะ เป็นต้น
๓. ประเภทยาสมุนไพร ได้แก่ ยาราช แก่ท้องอืดท้องเฟ้อ หมูที่ ๔ บ้านหนองหิน

### ๘. ทรัพยากรธรรมชาติ

#### ๘.๑ น้ำ

แหล่งน้ำที่ใช้พื้นที่ เป็นแหล่งน้ำจากคลองแม่น้ำหลังสวน ซึ่งมีต้นกำเนิดจากอำเภอพะโต๊ะ จังหวัดชุมพร ซึ่งมีน้ำไหลตลอดปี ในพื้นที่จะมีห้วย ลำรางสาธารณะ ที่ใช้ในการระบายน้ำในฤดูฝน

๑. หนอง
  - ๑.๑ หนองยาง
  - ๑.๒ หนองหิน
  - ๑.๓ หนองโดนด
  - ๑.๔ หนองเต่า
๒. คลอง
  - ๒.๑ คลองแม่ทะเล
๓. ห้วย
  - ๓.๑ ห้วยเอิ้น
  - ๓.๒ ห้วยขี้ม้า
  - ๓.๓ ห้วยหลุมพอ
  - ๓.๔ ห้วยวัดนอก

#### ๘.๒ ป่าไม้

เนื่องจากบริบทของพื้นที่เป็นลักษณะชุมชนกึ่งชนบทกึ่งชุมชนเมือง พื้นที่ส่วนใหญ่เป็นพื้นที่เกษตรกรรม มีพื้นที่ป่าเป็นพื้นที่ภูเขาป่าสงวนรอบรัศมีเขา พื้นที่ประมาณ ๙๔๘ ไร่ พื้นที่เชิง พื้นที่ราบสลับพื้นที่ราบลุ่ม ตำบลท่ามะปลาตั้งอยู่ทางทิศใต้ของอำเภอหลังสวน สภาพพื้นที่ทั่วไปเป็นที่ราบ และที่เชิงเขา

#### ๘.๓ ภูเขา

เนื่องจากบริบทของพื้นที่เป็นลักษณะชุมชนกึ่งชนบทกึ่งชุมชนเมือง เป็นพื้นที่ราบลุ่ม แต่ยังมีแนวภูเขาในพื้นที่เป็นพื้นที่ภูเขาป่าสงวนรอบรัศมีเขา พื้นที่ประมาณ ๙๔๘ ไร่ พื้นที่เชิง พื้นที่ราบสลับพื้นที่ราบลุ่ม ตำบลท่ามะปลาตั้งอยู่ทางทิศใต้ของอำเภอหลังสวน สภาพพื้นที่ทั่วไปเป็นที่ราบ และที่เชิงเขา

#### ๘.๔ ทรัพยากรธรรมชาติที่สำคัญขององค์กรปกครองส่วนท้องถิ่น

เนื่องจากบริบทของพื้นที่เป็นลักษณะชุมชนกึ่งชนบทกึ่งชุมชนเมือง เป็นพื้นที่ราบลุ่ม แต่ยังมีแนวภูเขาในพื้นที่เป็นพื้นที่ภูเขาป่าสงวนรอบรัศมีเขา พื้นที่ประมาณ ๙๔๘ ไร่ พื้นที่เชิง พื้นที่ราบสลับพื้นที่ราบลุ่ม ตำบลท่า

มะพลาดตั้งอยู่ทางทิศใต้ของอำเภอหลังสวน สภาพพื้นที่ทั่วไปเป็นที่ราบ และที่เชิงเขา นอกจากนี้พันธุ์ไม้ต่างๆ ที่ยังไม่ได้รับการสำรวจแล้ว ยังมีสัตว์ประจำถิ่น ประกอบด้วยค้างแวน จำนวนประมาณ ๒๐ ตัว ลิงหางยาว จำนวนประมาณ ๑๐๐ ตัว

**๒.๓ จุดยืนทางยุทธศาสตร์ (Positioning) ของเทศบาลตำบลท่ามะพลาด**



## บทที่ ๓

### ยุทธศาสตร์การพัฒนางองค์กรปกครองส่วนท้องถิ่น

#### ๑. ความสัมพันธ์ระหว่างแผนพัฒนาระดับมหภาค

##### ๑.๑. แผนยุทธศาสตร์ชาติ ๒๐ ปี (พ.ศ. ๒๕๖๑ - ๒๕๘๐)

ยุทธศาสตร์ชาติ เป็นเป้าหมายในการพัฒนาประเทศอย่างยั่งยืนตามหลักธรรมาภิบาล เพื่อใช้เป็นกรอบในการจัดทำแผนต่าง ๆ ให้สอดคล้องและบูรณาการกัน อันจะก่อให้เกิดเป็นพลังผลักดันร่วมกันไปสู่เป้าหมายดังกล่าวตามระยะเวลาที่กำหนดไว้ในยุทธศาสตร์ชาติ ๒๐ ปี (พ.ศ. ๒๕๖๑ - ๒๕๘๐)



#### ยุทธศาสตร์ชาติ ๖ ด้าน

ยุทธศาสตร์ชาติด้านความมั่นคง มีเป้าหมายการพัฒนาที่สำคัญ คือ ประเทศชาติมั่นคง ประชาชนมีความสุข เน้นการบริหารจัดการสถานะแวดล้อมของประเทศให้มีความมั่นคง ปลอดภัย เอกရာช อธิปไตย และมีความสงบเรียบร้อยในทุกระดับตั้งแต่ระดับชาติ สังคม ชุมชน มุ่งเน้นการพัฒนาคน เครื่องมือ เทคโนโลยี และระบบฐานข้อมูลขนาดใหญ่ให้มีความพร้อมสามารถรับมือกับภัยคุกคามและภัยพิบัติได้ทุกรูปแบบและทุกระดับ ความรุนแรง ควบคู่ไปกับการป้องกันและแก้ไขปัญหาด้านความมั่นคงที่มีอยู่ในปัจจุบันและที่อาจจะเกิดขึ้นในอนาคต ใช้กลไกการแก้ไขปัญหาแบบบูรณาการทั้งกับส่วนราชการ ภาคเอกชน ประชาสังคม และองค์กรที่ไม่ใช่รัฐ รวมถึงประเทศเพื่อนบ้านและมิตรประเทศทั่วโลกบนพื้นฐานของหลักธรรมาภิบาล

### ยุทธศาสตร์ชาติด้านการสร้างความสามารถในการแข่งขัน

มีเป้าหมายการพัฒนาที่มุ่งเน้นการยกระดับศักยภาพของประเทศในหลากหลายมิติบนพื้นฐานแนวคิด ๓ ประการ ได้แก่

(๑) “ต่อยอดอดีต” โดยมองกลับไปที่รากเหง้าทางเศรษฐกิจ อัตลักษณ์ วัฒนธรรม ประเพณี วิถีชีวิต และจุดเด่นทางทรัพยากรธรรมชาติที่หลากหลาย รวมทั้งความได้เปรียบเชิงเปรียบเทียบของประเทศในด้านอื่น ๆ นำมาประยุกต์ผสมผสานกับเทคโนโลยีและนวัตกรรม เพื่อให้สอดคล้องกับบริบทของเศรษฐกิจและสังคมโลกสมัยใหม่

(๒) “ปรับปรุงจูน” เพื่อปูทางสู่นาคตผ่านการพัฒนาโครงสร้างพื้นฐานของประเทศในมิติต่าง ๆ ทั้งโครงข่ายระบบคมนาคมและขนส่ง โครงสร้างพื้นฐานวิทยาศาสตร์ เทคโนโลยี และดิจิทัล และการปรับสภาพแวดล้อมให้เอื้อต่อการพัฒนาอุตสาหกรรมและบริการอนาคต

(๓) “สร้างคุณค่าใหม่ ในอนาคต” ด้วยการเพิ่มศักยภาพของผู้ประกอบการ พัฒนาคนรุ่นใหม่ รวมถึงปรับรูปแบบธุรกิจเพื่อตอบสนองต่อความต้องการของตลาด ผสมผสานกับยุทธศาสตร์ที่รองรับอนาคตบนพื้นฐานของการต่อยอดอดีตและปรับปรุงจูน พร้อมทั้งการส่งเสริมและสนับสนุนจากภาครัฐให้ประเทศไทยสามารถสร้างฐานรายได้และการจ้างงานใหม่ ขยายโอกาสทางการค้าและการลงทุนในเวทีโลกควบคู่ไปกับการยกระดับรายได้และการกินดีอยู่ดี รวมถึงการเพิ่มขึ้นของคนชั้นกลางและลดความเหลื่อมล้ำของคนในประเทศได้ในคราวเดียวกัน

### ยุทธศาสตร์ชาติด้านการพัฒนาและเสริมสร้างศักยภาพทรัพยากรมนุษย์

มีเป้าหมายการพัฒนาที่สำคัญเพื่อพัฒนาคนในทุกมิติและในทุกช่วงวัยให้เป็นคนดี เก่ง และมีคุณภาพ โดยคนไทยมีความพร้อมทั้งกาย ใจ สติปัญญา มีพัฒนาการที่รอบด้าน และมีสุขภาวะที่ดีในทุกช่วงวัย มีจิตสาธารณะ รับผิดชอบต่อสังคมและผู้อื่น มีธรรมาภิบาล อดออม โอบอ้อมอารี มีวินัย รักษาศีลธรรม และเป็นพลเมืองดีของชาติ มีหลักคิดที่ถูกต้อง มีทักษะที่จำเป็นในศตวรรษที่ ๒๑ มีทักษะสื่อสารภาษาอังกฤษและภาษาที่ ๓ และอนุรักษ์ภาษาท้องถิ่น มีนิสัยรักการเรียนรู้และการพัฒนาตนเองอย่างต่อเนื่องตลอดชีวิต สู้การเป็นคนไทยที่มีทักษะสูง เป็นนวัตกรรม นักคิด ผู้ประกอบการ เกษตรกรยุคใหม่ และอื่น ๆ โดยมีสัมมาชีพตามความถนัดของตนเอง

### ยุทธศาสตร์ชาติด้านการสร้างโอกาสและความเสมอภาคทางสังคม

มีเป้าหมายการพัฒนาที่สำคัญที่ให้ความสำคัญการดึงเอาพลังของภาคส่วนต่าง ๆ ทั้งภาคเอกชน ประชาสังคม ชุมชนท้องถิ่นมาร่วมขับเคลื่อน โดยการสนับสนุนการรวมตัวของประชาชนในการร่วมคิดร่วมทำเพื่อส่วนรวม การกระจายอำนาจและความรับผิดชอบไปสู่กลไกบริหารราชการแผ่นดินในระดับท้องถิ่น การเสริมสร้างความเข้มแข็งของชุมชนในการจัดการตนเอง และการเตรียมความพร้อมของประชากรไทยทั้งในมิติสุขภาพ เศรษฐกิจ สังคม และสภาพแวดล้อมให้เป็นประชากรที่มีคุณภาพ สามารถพึ่งตนเองและทำประโยชน์แก่ครอบครัว ชุมชน และสังคมให้นานที่สุด โดยรัฐให้หลักประกันการเข้าถึงบริการและสวัสดิการที่มีคุณภาพอย่างเป็นธรรมและทั่วถึง

### ยุทธศาสตร์ชาติด้านการสร้างการเติบโตบนคุณภาพชีวิตที่เป็นมิตรต่อสิ่งแวดล้อม

มีเป้าหมายการพัฒนาที่สำคัญเพื่อนำไปสู่การบรรลุเป้าหมายการพัฒนาที่ยั่งยืนในทุกมิติ ทั้งมิติด้านสังคม เศรษฐกิจ สิ่งแวดล้อม ธรรมาภิบาลและความเป็นหุ้นส่วนความร่วมมือระหว่างกันทั้งภายในและภายนอกประเทศอย่างบูรณาการ ใช้พื้นที่เป็นตัวตั้งในการกำหนดกลยุทธ์และแผนงาน และการให้ทุกฝ่ายที่เกี่ยวข้องได้เข้ามามีส่วนร่วมในแบบทางตรงให้มากที่สุดเท่าที่จะเป็นไปได้ โดยเป็นการดำเนินการบนพื้นฐานการเติบโตร่วมกัน ไม่ว่าจะเป็นทางเศรษฐกิจ สิ่งแวดล้อม และคุณภาพชีวิต โดยให้ความสำคัญกับการสร้างสมดุลทั้ง ๓ ด้าน อันจะนำไปสู่ความยั่งยืนเพื่อคนรุ่นต่อไปอย่างแท้จริง

### ยุทธศาสตร์ชาติด้านการปรับสมดุลและพัฒนาระบบการบริหารจัดการภาครัฐ

มีเป้าหมายการพัฒนาที่สำคัญเพื่อปรับเปลี่ยนภาครัฐที่ยึดหลัก “ภาครัฐของประชาชน เพื่อประชาชนและประโยชน์ส่วนรวม” โดยภาครัฐต้องมีขนาดที่เหมาะสมกับบทบาท ภารกิจ แยกแยะบทบาทหน่วยงานของรัฐที่ทำ

หน้าที่ในการกำกับหรือในการให้บริการ ยึดหลักธรรมาภิบาลปรับวัฒนธรรมการทำงานให้มุ่งผลสัมฤทธิ์และผลประโยชน์ส่วนรวม มีความทันสมัย และพร้อมที่จะปรับตัวให้ทันต่อการเปลี่ยนแปลงของโลกอยู่ตลอดเวลา โดยเฉพาะอย่างยิ่งการนำนวัตกรรม เทคโนโลยีข้อมูลขนาดใหญ่ ระบบการทำงานที่เป็นดิจิทัลเข้ามาประยุกต์ใช้อย่างคุ้มค่า และปฏิบัติงานเทียบได้กับมาตรฐานสากล รวมทั้งมีลักษณะเปิดกว้าง เชื่อมโยงถึงกันและเปิดโอกาสให้ทุกภาคส่วนเข้ามามีส่วนร่วมเพื่อตอบสนองความต้องการของประชาชนได้อย่างสะดวก รวดเร็ว และโปร่งใส โดยทุกภาคส่วนในสังคมต้องร่วมกันปลูกฝังค่านิยมความซื่อสัตย์สุจริต ความมั่งคั่ง และสร้างจิตสำนึกในการปฏิเสธไม่ยอมรับการทุจริตประพฤติมิชอบอย่างสิ้นเชิง นอกจากนี้ กฎหมายต้องมีความชัดเจน มีเพียงเท่าที่จำเป็น มีความทันสมัย มีความเป็นสากล มีประสิทธิภาพ และนำไปสู่การลดความเหลื่อมล้ำและเอื้อต่อการพัฒนา โดยกระบวนการยุติธรรมมีการบริหารที่มีประสิทธิภาพ เป็นธรรม ไม่เลือกปฏิบัติ และการอำนวยความสะดวกตามหลักนิติธรรม

## ๑.๒ แผนพัฒนาเศรษฐกิจและสังคมแห่งชาติ ฉบับที่ ๑๒ พ.ศ.๒๕๖๐-๒๕๖๔



### หลักการ

หลักการพัฒนาประเทศที่สำคัญในระยะแผนพัฒนาฯ ฉบับที่ ๑๒ ยึดหลัก “ปรัชญาของเศรษฐกิจพอเพียง” “การพัฒนาที่ยั่งยืน” และ “คนเป็นศูนย์กลางการพัฒนา” ที่ต่อเนื่องจากแผนพัฒนาฯ ฉบับที่ ๙-๑๑ และยึดหลักการเจริญเติบโตทางเศรษฐกิจที่ลดความเหลื่อมล้ำและขับเคลื่อนการเจริญเติบโตจากการเพิ่มผลผลิตภาพ การผลิตบนฐานการใช้ภูมิปัญญาและนวัตกรรม

สำหรับการกำหนดวิสัยทัศน์ของแผนพัฒนาฯ ฉบับนี้ยึดวิสัยทัศน์ของกรอบยุทธศาสตร์ชาติที่กำหนดว่า “ประเทศไทยมีความมั่นคง มั่งคั่ง ยั่งยืน เป็นประเทศพัฒนาแล้ว ด้วยการพัฒนาตามหลักปรัชญาของเศรษฐกิจพอเพียง” ในขณะที่การกำหนดเป้าหมายและตัวชี้วัดในด้านต่างๆ ของแผนพัฒนาฯ ได้ยึดเป้าหมายอนาคตประเทศไทยปี ๒๕๗๙ ที่เป็นเป้าหมายยุทธศาสตร์ชาติ ๒๐ ปี มาเป็นกรอบในการกำหนดเป้าหมายที่จะบรรลุใน ๕ ปี โดยที่เป้าหมายและตัวชี้วัดต้องสอดคล้องกับกรอบเป้าหมายการพัฒนาเศรษฐกิจ สังคม และสิ่งแวดล้อม ที่องค์การระหว่างประเทศกำหนดขึ้น อาทิ การพัฒนาที่ยั่งยืน (sustainable development goals : SDGs) ที่องค์การสหประชาชาติกำหนดขึ้น เป็นต้น ส่วนแนวทางการพัฒนาได้บูรณาการนโยบายหรือประเด็นพัฒนาที่สำคัญของประเด็นการปฏิรูปประเทศ ๓๗ วาระ และไทยแลนด์ ๔.๐



การจัดทำแผน ขับเคลื่อน และการติดตามประเมินผล เน้นกระบวนการมีส่วนร่วม ทั้งจากภาครัฐ เอกชน ประชาชน และภาคการศึกษา ในทุกพื้นที่ของประเทศ เป็นกลไกประชารัฐที่รวมพลัง ให้สามารถกำหนดเป้าหมาย แนวทางการพัฒนา รวมทั้งแผนงานโครงการสำคัญที่ตอบสนองความต้องการและแก้ไขปัญหาให้กับประชาชนได้อย่างสอดคล้องกับภูมิสังคมและเกิดผลสัมฤทธิ์อย่างจริงจังใน ๕ ปี

### ยุทธศาสตร์หลัก

ยุทธศาสตร์ที่ ๑ : การเสริมสร้างและพัฒนาศักยภาพทุนมนุษย์

ยุทธศาสตร์ที่ ๒ : การสร้างความเป็นธรรมและลดความเหลื่อมล้ำในสังคม

ยุทธศาสตร์ที่ ๓ : การสร้างความเข้มแข็งทางเศรษฐกิจและแข่งขันได้อย่างยั่งยืน

ยุทธศาสตร์ที่ ๔ : การเติบโตที่เป็นมิตรกับสิ่งแวดล้อมเพื่อพัฒนาอย่างยั่งยืน

ยุทธศาสตร์ที่ ๕ : การเสริมสร้างความมั่นคงแห่งชาติเพื่อการพัฒนาประเทศสู่ความมั่นคงและยั่งยืน

ยุทธศาสตร์ที่ ๖ : การบริหารจัดการในภาครัฐ การป้องกันการทุจริตประพฤติมิชอบและธรรมาภิบาลในสังคมไทย

### ยุทธศาสตร์สนับสนุน

ยุทธศาสตร์ที่ ๑ : การพัฒนาโครงสร้างพื้นฐานและระบบโลจิสติกส์

ยุทธศาสตร์ที่ ๒ : การพัฒนาวิทยาศาสตร์ เทคโนโลยี วิจัยและนวัตกรรม

ยุทธศาสตร์ที่ ๓ : การพัฒนาภาคเมือง และพื้นที่เศรษฐกิจ

ยุทธศาสตร์ที่ ๔ : ความร่วมมือระหว่างประเทศเพื่อการพัฒนา

### วัตถุประสงค์

๑. เพื่อวางรากฐานให้คนไทยเป็นคนที่สมบูรณ์ มีคุณธรรมจริยธรรม มีระเบียบวินัย ค่านิยมที่ดี มีจิตสาธารณะ และมีความสุข โดยมีสุขภาพและสุขภาพที่ดี ครอบครัวอบอุ่น ตลอดจนเป็นคนเก่งที่มีทักษะความรู้ความสามารถและพัฒนาตนเองได้ต่อเนื่องตลอดชีวิต

๒. เพื่อให้คนไทยมีความมั่นคงทางเศรษฐกิจและสังคม ได้รับความเป็นธรรมในการเข้าถึงทรัพยากรและบริการทางสังคมที่มีคุณภาพ ผู้ด้อยโอกาสได้รับการพัฒนาศักยภาพ รวมทั้งชุมชนมีความเข้มแข็งพึ่งพาตนเองได้

๓. เพื่อให้เศรษฐกิจเข้มแข็ง แข่งขันได้ มีเสถียรภาพ และมีความยั่งยืนสร้างความเข้มแข็งของฐานการผลิตและบริการเดิมและขยายฐานใหม่โดยการใช้นวัตกรรมที่เข้มข้นมากขึ้นสร้างความเข้มแข็งของเศรษฐกิจฐานรากและสร้างความมั่นคงทางพลังงาน อาหาร และน้ำ

๔. เพื่อรักษาและฟื้นฟูทรัพยากรธรรมชาติและคุณภาพสิ่งแวดล้อมให้สามารถสนับสนุนการเติบโตที่เป็นมิตรกับสิ่งแวดล้อมและการมีคุณภาพชีวิตที่ดีของประชาชน

๕. เพื่อให้การบริหารราชการแผ่นดินมีประสิทธิภาพ โปร่งใส ทันทสมัย และมีการทำงานเชิงบูรณาการของภาคีการพัฒนา

๖. เพื่อให้มีการกระจายความเจริญไปสู่ภูมิภาค โดยการพัฒนาภาคและเมืองเพื่อรองรับการพัฒนายกระดับฐานการผลิตและบริการเดิมและขยายฐานการผลิตและบริการใหม่

๗. เพื่อผลักดันให้ประเทศไทยมีความเชื่อมโยงกับประเทศต่างๆ ทั้งในระดับอนุภูมิภาค ภูมิภาค และนานาชาติได้อย่างสมบูรณ์และมีประสิทธิภาพ รวมทั้งให้ประเทศไทยมีบทบาทนำและสร้างสรรค์ในด้านการค้า การบริการ และการลงทุนภายใต้กรอบความร่วมมือต่างๆ ทั้งในระดับอนุภูมิภาคภูมิภาค และโลก

### เป้าหมายรวม

เพื่อให้เป็นไปตามวัตถุประสงค์ดังกล่าว ได้กำหนดเป้าหมายรวมการพัฒนาของแผนพัฒนาฯ ฉบับที่ ๑๒ ประกอบด้วย

๑. คนไทยมีคุณลักษณะเป็นคนไทยที่สมบูรณ์ มีวินัย มีทัศนคติ และพฤติกรรมตามบรรทัดฐานที่ดีของสังคม มีความเป็นพลเมืองตื่นรู้ มีความสามารถในการปรับตัวได้อย่างรู้เท่าทันสถานการณ์ มีความรับผิดชอบ และทำประโยชน์ต่อส่วนรวม มีสุขภาพกายและใจที่ดี มีความเจริญงอกงามทางจิตวิญญาณ มีวิถีชีวิตที่พอเพียง และมีความเป็นไทย

๒. ความเหลื่อมล้ำทางด้านรายได้ และความยากจนลดลง เศรษฐกิจฐานรากมีความเข้มแข็ง ประชาชนทุกคนมีโอกาสในการเข้าถึงทรัพยากร การประกอบอาชีพ และบริการทางสังคมที่มีคุณภาพอย่างทั่วถึงและเป็นธรรม กลุ่มที่มีรายได้ต่ำสุดร้อยละ ๔๐ มีรายได้เพิ่มขึ้นอย่างน้อยร้อยละ ๑๕

๓. ระบบเศรษฐกิจมีความเข้มแข็งและแข่งขันได้โครงสร้างเศรษฐกิจปรับสู่เศรษฐกิจฐานบริการและดิจิทัล มีผู้ประกอบการรุ่นใหม่และเป็นสังคมผู้ประกอบการ ผู้ประกอบการขนาดกลางและขนาดเล็กที่เข้มแข็งสามารถใช้นวัตกรรมและเทคโนโลยีดิจิทัลในการสร้างสรรค์คุณค่าสินค้าและบริการ มีระบบการผลิตและให้บริการจากฐานรายได้เดิมที่มีมูลค่าเพิ่มสูงขึ้น และมีการลงทุนในการผลิต และบริการฐานความรู้ชั้นสูงใหม่ๆ ที่เป็นมิตรกับสิ่งแวดล้อม และชุมชน รวมทั้งกระจายฐานการผลิต และการให้บริการสู่ภูมิภาคเพื่อลดความเหลื่อมล้ำ โดยเศรษฐกิจไทยมีเสถียรภาพ และมีอัตราการขยายตัวเฉลี่ยร้อยละ ๕ ต่อปี และมีปัจจัยสนับสนุน อาทิ ระบบโลจิสติกส์ พลังงาน และการลงทุนวิจัย และพัฒนาที่เอื้อต่อการขยายตัวของภาคการผลิต และบริการ

๔. ทูทางธรรมชาติและคุณภาพสิ่งแวดล้อมสามารถสนับสนุนการเติบโตที่เป็นมิตรกับสิ่งแวดล้อม มีความมั่นคงทางอาหาร พลังงาน และน้ำโดยเพิ่มพื้นที่ป่าไม้ให้ได้ร้อยละ ๔๐ ของพื้นที่ประเทศเพื่อรักษาความสมดุลของระบบนิเวศ ลดการปล่อยก๊าซเรือนกระจกในภาคพลังงาน และขนส่งไม่น้อยกว่าร้อยละ ๗ ภายในปี ๒๕๖๓ เทียบกับการปล่อยในกรณีปกติ มีปริมาณหรือสัดส่วนของขยะมูลฝอยที่ได้รับการจัดการอย่างถูกต้องหลักสุขาภิบาลเพิ่มขึ้น และรักษาคุณภาพน้ำ และคุณภาพอากาศในพื้นที่วิกฤตให้อยู่ในเกณฑ์มาตรฐาน

๕. มีความมั่นคงในเอกราชและอธิปไตย สังคมปลอดภัย สามัคคีสร้างภาพลักษณ์ดี และเพิ่มความเชื่อมั่นของนานาชาติต่อประเทศไทย ความขัดแย้งทางอุดมการณ์ และความคิดในสังคมลดลง ปัญหาอาชญากรรมลดลง ปริมาณความสูญเสียจากภัยโจรสลัดและการลักลอบขนส่งสินค้า และค้ามนุษย์ลดลง มีความพร้อมที่ปกป้องประชาชนจากการก่อการร้าย และภัยพิบัติทางธรรมชาติประเทศไทยมีส่วนร่วมในการกำหนดบรรทัดฐานระหว่างประเทศ เกิดความเชื่อมโยงการขนส่ง โลจิสติกส์ห่วงโซ่มูลค่า เป็นหุ้นส่วนการพัฒนาที่สำคัญในอนุภูมิภาค ภูมิภาค และโลก และอัตราการเติบโตของมูลค่าการลงทุน และการส่งออกของไทยในอนุภูมิภาค ภูมิภาค และอาเซียนสูงขึ้น

๖. มีระบบบริหารจัดการภาครัฐที่มีประสิทธิภาพ ทันสมัย โปร่งใสตรวจสอบได้ กระจายอำนาจและมีส่วนร่วมจากประชาชน บทบาทภาครัฐในการให้บริการซึ่งภาคเอกชนดำเนินการแทนได้ดีกว่าลดลง เพิ่มการใช้ระบบดิจิทัลในการให้บริการ ปัญหาคอร์รัปชันลดลง และการบริหารจัดการขององค์กรปกครองส่วนท้องถิ่นมีอิสระมากขึ้น โดยอันดับประสิทธิภาพภาครัฐที่จัดทำโดยสถาบันการศึกษานานาชาติและอันดับความยากง่ายในการดำเนินธุรกิจในประเทศดีขึ้น การใช้จ่ายภาครัฐ และระบบงบประมาณมีประสิทธิภาพสูง ฐานภาษีกว้างขึ้น และดัชนีการรับรู้การทุจริตดีขึ้น รวมถึงมีบุคลากรภาครัฐที่มีความรู้ความสามารถ และปรับตัวได้ทันกับยุคดิจิทัลเพิ่มขึ้น

#### ยุทธศาสตร์การพัฒนาประเทศ

ยุทธศาสตร์ในแผนพัฒนาฯ ฉบับที่ ๑๒ มีทั้งหมด ๑๐ ยุทธศาสตร์ โดยมี ๖ ยุทธศาสตร์ตามกรอบยุทธศาสตร์ชาติ ๒๐ ปี และอีก ๔ ยุทธศาสตร์ที่เป็นปัจจัยสนับสนุน ดังนี้

๑. การเสริมสร้างและพัฒนาศักยภาพทุนมนุษย์ ทุนมนุษย์ของประเทศไทยยังมีปัญหาในด้านคุณภาพคนในแต่ละช่วงวัย โดยผลลัพธ์ทางการศึกษาของเด็กวัยเรียนค่อนข้างต่ำ การพัฒนาความรู้ และทักษะของแรงงานไม่ตรงกับตลาดงาน ในขณะที่คนไทยจำนวนไม่น้อยยังไม่สามารถคัดกรอง และเลือกรับวัฒนธรรมได้อย่างเหมาะสม ซึ่งส่งผลกระทบต่อวิกฤตค่านิยม ทัศนคติ และพฤติกรรมในการดำเนินชีวิต การพัฒนาในระยะต่อไปจึงต้องให้

ความสำคัญกับการวางรากฐานการพัฒนาคนให้มีความสมบูรณ์ เพื่อให้คนไทยมีทัศนคติ และพฤติกรรมตามบรรทัดฐานที่ดีของสังคม ได้รับการศึกษาที่มีคุณภาพสูงตามมาตรฐานสากล และสามารถเรียนรู้ด้วยตนเองอย่างต่อเนื่อง มีสุขภาวะที่ดีขึ้น คนทุกช่วงวัยมีทักษะ ความรู้ และความสามารถเพิ่มขึ้นรวมทั้งสถาบันทางสังคมมีความเข้มแข็งและมีส่วนร่วมในการพัฒนาประเทศเพิ่มขึ้นแนวทางการพัฒนาที่สำคัญ ประกอบด้วย

(๑) ปรับเปลี่ยนค่านิยมคนไทยให้มีคุณธรรมจริยธรรม มีวินัย จิตสาธารณะ และพฤติกรรมที่พึงประสงค์ อาทิ ส่งเสริมให้มีกิจกรรมการเรียนการสอนทั้งใน และนอกห้องเรียนที่สอดแทรกคุณธรรมจริยธรรม ความมีระเบียบวินัย และจิตสาธารณะ

(๒) พัฒนาศักยภาพ คนให้มีทักษะ ความรู้ และความสามารถในการดำรงชีวิตอย่างมีคุณค่า อาทิ ส่งเสริมเด็กปฐมวัยให้มีการพัฒนาทักษะทางสมองและทางสังคมที่เหมาะสม เด็กวัยเรียนและวัยรุ่นมีทักษะการคิดวิเคราะห์อย่างเป็นระบบ

(๓) ยกระดับคุณภาพการศึกษาและการเรียนรู้ตลอดชีวิต อาทิ ปรับระบบบริหารจัดการสถานศึกษาขนาดเล็กให้มีการจัดทรัพยากรร่วมกันให้มีขนาด และจำนวนที่เหมาะสม ปรับปรุงแหล่งเรียนรู้ในชุมชนให้เป็นแหล่งเรียนรู้เชิงสร้างสรรค์และมีชีวิต

(๔) ลดปัจจัยเสี่ยงด้านสุขภาพและให้ทุกภาคส่วนคำนึงถึงผลกระทบต่อสุขภาพ อาทิ ส่งเสริมให้มีกิจกรรมทางสุขภาพและโภชนาการที่เหมาะสมกับวัย ปรับปรุงมาตรการทางกฎหมาย และภาษีในการควบคุมผลิตภัณฑ์ที่ส่งผลเสียต่อสุขภาพ

(๕) เพิ่มประสิทธิภาพการบริหารจัดการระบบสุขภาพภาครัฐและปรับระบบการเงินการคลังด้านสุขภาพ อาทิ ปรับระบบบริหารจัดการทรัพยากรร่วมกันระหว่างสถานพยาบาลทุกสังกัดในเขตพื้นที่สุขภาพ

(๖) พัฒนาระบบการดูแลและสร้างสภาพแวดล้อมที่เหมาะสมกับสังคมสูงวัย อาทิ ผลักดันให้มีกฎหมายการดูแลผู้สูงอายุระยะยาว และ

(๗) ผลักดันให้สถาบันทางสังคมมีส่วนร่วมพัฒนาประเทศอย่างเข้มแข็ง อาทิ กำหนดมาตรการดูแลครอบครัวที่เปราะบาง และส่งเสริมสถาบันการศึกษาให้เป็นแหล่งบริการความรู้ทางวิชาการที่ทุกคนเข้าถึงได้

## ๒. ยุทธศาสตร์การสร้างความเป็นธรรม และลดความเหลื่อมล้ำในสังคม

การพัฒนา ในช่วงที่ผ่านมาทำให้สังคมไทยก้าวหน้าไปหลายด้าน แต่การแก้ปัญหาความเหลื่อมล้ำและสร้างความเป็นธรรม ในสังคมไทยมีความคืบหน้าช้า ทั้งเรื่องความแตกต่างของรายได้ระหว่างกลุ่มประชากร ความแตกต่างของคุณภาพการบริการภาครัฐ รวมทั้งข้อจำกัดในการเข้าถึงกระบวนการยุติธรรมและเทคโนโลยีของกลุ่มผู้ด้อยโอกาสและกลุ่มที่อยู่ในพื้นที่ห่างไกล ดังนั้น การพัฒนาในระยะต่อไป จึงจำเป็นต้องมุ่งลดปัญหาความเหลื่อมล้ำด้านรายได้ของกลุ่มคนที่มีฐานะทางเศรษฐกิจสังคมที่แตกต่างกัน แก้ไขปัญหาความยากจน เพิ่มโอกาสการเข้าถึงบริการพื้นฐานทางสังคมของภาครัฐ รวมทั้งเพิ่มศักยภาพชุมชนและเศรษฐกิจฐานรากให้มีความเข้มแข็ง เพื่อให้ชุมชนพึ่งพาตนเองและได้รับส่วนแบ่งผลประโยชน์ทางเศรษฐกิจมากขึ้นแนวทางการพัฒนาที่สำคัญ ประกอบด้วย

(๑) การเพิ่มโอกาสให้กับกลุ่มเป้าหมาย ประชากรร้อยละ ๔๐ ที่มีรายได้ต่ำสุดสามารถเข้าถึงบริการที่มีคุณภาพของรัฐและมีอาชีพ อาทิ ขยายโอกาสการเข้าถึงการศึกษาที่มีคุณภาพให้แก่เด็ก และเยาวชนที่ด้อยโอกาสทางการศึกษาอย่างต่อเนื่อง โดยให้การดูแลนักเรียนที่ครอบครัวมีรายได้น้อยตั้งแต่การสร้างรายได้ของครัวเรือน สนับสนุนค่าเดินทางไปยังสถานศึกษา ให้ทุนการศึกษาต่อระดับสูง

(๒) การกระจายการให้บริการภาครัฐทั้งด้านการศึกษา สาธารณสุข และสวัสดิการที่มีคุณภาพให้ครอบคลุมและทั่วถึง อาทิ บริหารจัดการการให้บริการสาธารณสุขที่มีคุณภาพให้ครอบคลุมทุกพื้นที่ ผ่านการพัฒนาระบบส่งต่อผู้ป่วยทั้งในระดับจังหวัด ภาค และระดับประเทศให้มีประสิทธิภาพมากขึ้น และ

(๓) เสริมสร้างศักยภาพชุมชน การพัฒนาเศรษฐกิจชุมชน และการสร้างความเข้มแข็งการเงินฐานราก ตามหลักปรัชญาของเศรษฐกิจพอเพียง เพื่อให้ชุมชนสามารถพึ่งพาตนเองได้ มีสิทธิในการจัดการทุนที่ดินและทรัพยากรภายในชุมชน อาทิ สนับสนุนการให้ความรู้ในการบริหารจัดการทางการเงินแก่ชุมชนและครัวเรือน การป้องกันความเสี่ยงทางการเงินของชุมชนให้ทำหน้าที่เป็นสถาบันการเงินในระดับหมู่บ้าน/ตำบลที่ทำหน้าที่ทั้งการให้กู้ยืมและการออม และจัดตั้งโครงข่ายการเงินฐานรากโดยมีธนาคารออมสินและธนาคารเพื่อการเกษตรและสหกรณ์เป็นแม่ข่าย

**๓. ยุทธศาสตร์การสร้างความเข้มแข็งทางเศรษฐกิจและแข่งขันได้อย่างยั่งยืน เศรษฐกิจไทย** ขยายตัวต่ำกว่าศักยภาพอย่างต่อเนื่องเป็นเวลาหลายปี ทั้งจากผลกระทบของเศรษฐกิจโลกซบเซา และข้อจำกัดภายในประเทศเองที่เป็นอุปสรรคต่อการเพิ่มผลิตภาพ และขีดความสามารถในการแข่งขัน รวมทั้งฐานเศรษฐกิจภายในประเทศขยายตัวช้าการพัฒนา ๕ ปีต่อจากนี้ไป จึงเน้นให้เศรษฐกิจเติบโตได้ตามศักยภาพและมีเสถียรภาพภาคส่งออกมีการพัฒนาจนสามารถขยายตัว และเป็นกลไกสำคัญในการขับเคลื่อนเศรษฐกิจไทย ผลิตภาพการผลิตของประเทศเพิ่มขึ้น การลงทุนภาครัฐและเอกชนมีการขยายตัวอย่างต่อเนื่อง และมาจากความร่วมมือกันมากขึ้น ประชาชนและผู้ประกอบการเข้าสู่ระบบภาษีมากขึ้น และประเทศไทยมีขีดความสามารถในการแข่งขันทางเศรษฐกิจที่สูงขึ้น นอกจากนี้ ยังเน้นให้เศรษฐกิจรายสาขามีการเติบโตอย่างเข้มแข็ง ภาคการเกษตรเน้นเกษตรกรรมยั่งยืนและให้เกษตรกรมีรายได้เพิ่มขึ้น มีการพัฒนาเมืองอุตสาหกรรมนิเวศ การท่องเที่ยวสามารถทำรายได้และแข่งขันได้มากขึ้น วิสาหกิจขนาดกลางและขนาดย่อมมีบทบาทต่อระบบเศรษฐกิจมากขึ้น ภาคการเงินมีประสิทธิภาพเพิ่มขึ้นโดยมีแนวทางการพัฒนาที่สำคัญ ประกอบด้วย

(๑) การบริหารจัดการเศรษฐกิจ ส่วนรวม ทั้งในด้านการคลัง อาทิ เพิ่มประสิทธิภาพการจัดแผนงาน โครงการ การจัดสรรงบประมาณ การบริหาร และการตรวจสอบกระบวนการงบประมาณ และด้านการเงิน อาทิ เพิ่มประสิทธิภาพของระบบการเงินและสถาบันการเงินทั้งในตลาดเงินและตลาดทุนให้สามารถสนับสนุนการขยายตัวทางเศรษฐกิจ และ

(๒) การเสริมสร้างและพัฒนาขีดความสามารถในการแข่งขันของภาคการผลิตและบริการ มุ่งเน้นการสร้างเชื่อมโยงของห่วงโซ่มูลค่าระหว่างภาคเกษตร อุตสาหกรรม บริการ และการค้าการลงทุน เพื่อยกระดับศักยภาพในการแข่งขันของประเทศ โดยยกระดับการผลิตสินค้าเกษตรและอาหารเข้าสู่ระบบมาตรฐาน ต่อยอดความเข้มแข็งของอุตสาหกรรมที่มีศักยภาพปัจจุบันเพื่อยกระดับไปสู่อุตสาหกรรมที่ใช้เทคโนโลยีขั้นสูง วางอนาคตรากฐานการพัฒนาอุตสาหกรรม เสริมสร้างขีดความสามารถการแข่งขันในเชิงธุรกิจของภาคบริการปรับปรุงแก้ไขกฎหมาย และกฎระเบียบเพื่อส่งเสริมการค้าที่เป็นธรรม และอำนวยความสะดวกด้านการค้าการลงทุน

**๔. ยุทธศาสตร์การเติบโตที่เป็นมิตรกับสิ่งแวดล้อมเพื่อการพัฒนาที่ยั่งยืน** ปัจจุบันสภาพทรัพยากรธรรมชาติและสิ่งแวดล้อมกำลังเป็นจุดอ่อนสำคัญต่อการรักษาฐานการผลิตและการให้บริการ รวมทั้งการดำรงชีวิตของคนไทย ซึ่งปัญหาดังกล่าวเกิดจากการลดลงของพื้นที่ป่าไม้ ทรัพยากรดินเสื่อมโทรม ความหลากหลายทางชีวภาพถูกคุกคาม ความเสี่ยงในการขาดแคลนทรัพยากรน้ำในอนาคต ปัญหาสิ่งแวดล้อมเพิ่มสูงขึ้นตามการขยายตัวของเศรษฐกิจและชุมชนเมือง การเปลี่ยนแปลงสภาพภูมิอากาศ และภัยพิบัติทางธรรมชาติมีความผันผวน และรุนแรงมากขึ้น และข้อตกลงระหว่างประเทศเกี่ยวกับการเปลี่ยนแปลงสภาพภูมิอากาศที่มีความเข้มข้น ซึ่งจะส่งผลกระทบต่อแนวทางการพัฒนาประเทศในอนาคตตั่งนั้น การพัฒนาในระยะต่อไปจึงมุ่งเน้นการรักษาและฟื้นฟูฐานทรัพยากรธรรมชาติการสร้างความมั่นคงด้านน้ำ และการบริหารจัดการทรัพยากรน้ำให้มีประสิทธิภาพ การสร้างคุณภาพสิ่งแวดล้อมที่ดี ลดมลพิษ และลดผลกระทบต่อสุขภาพของประชาชนและระบบนิเวศ การเพิ่มประสิทธิภาพการลดก๊าซเรือนกระจกและขีดความสามารถในการปรับตัวต่อการเปลี่ยนแปลงสภาพภูมิอากาศ และการเพิ่มประสิทธิภาพการบริหารจัดการเพื่อลดความเสี่ยงจากภัยพิบัติ และลดความสูญเสียในชีวิตและทรัพย์สินที่เกิดจากสาธารณภัยแนวทางการพัฒนาที่สำคัญ ประกอบด้วย

(๑) การรักษาฟื้นฟูทรัพยากรธรรมชาติ สร้างสมดุลของการอนุรักษ์และใช้ประโยชน์อย่างยั่งยืนและเป็นธรรม

(๒) เพิ่มประสิทธิภาพการบริหารจัดการทรัพยากรน้ำเพื่อให้เกิดความมั่นคง สมดุล และยั่งยืน

(๓) การแก้ไขปัญหาวิกฤตสิ่งแวดล้อม

(๔) ส่งเสริมการผลิตและการบริโภคที่เป็นมิตรกับสิ่งแวดล้อม

(๕) สนับสนุนการลดการปล่อยก๊าซเรือนกระจก และเพิ่มขีดความสามารถในการปรับตัวต่อการเปลี่ยนแปลงสภาพภูมิอากาศ

(๖) การบริหารจัดการเพื่อลดความเสี่ยงด้านภัยพิบัติ

(๗) การพัฒนาระบบการบริหารจัดการและกลไกแก้ไขปัญหาความขัดแย้งด้านทรัพยากรธรรมชาติและสิ่งแวดล้อม และ

(๘) การพัฒนาความร่วมมือด้านสิ่งแวดล้อมระหว่างประเทศ

**๕. ยุทธศาสตร์การเสริมสร้างความมั่นคงแห่งชาติเพื่อการพัฒนาประเทศสู่ความมั่งคั่ง และยั่งยืน**  
กระแสโลกาภิวัตน์ และความก้าวหน้าทางเทคโนโลยีในปัจจุบัน มีแนวโน้มส่งผลกระทบต่อความมั่นคงและเสถียรภาพของประเทศไทยในหลายมิติ ทั้งภัยคุกคามภายนอก ในเรื่องการค้าขายอิทธิพลและการเพิ่มบทบาทของประชาคมมหาอำนาจในภูมิภาคต่างๆ ของโลก อาชญากรรมข้ามชาติและการก่อการร้าย และภัยคุกคามภายในประเทศ ได้แก่ ความเห็นต่างทางความคิดและอุดมการณ์ของคนในชาติ การสร้างสถานการณ์ในจังหวัดชายแดนภาคใต้ และการคุกคามทางเศรษฐกิจ โดยอาชญากรรมคอมพิวเตอร์ ดังนั้น การพัฒนาในระยะต่อไป จึงเน้นในเรื่องการปกป้องและเชิดชูสถาบันพระมหากษัตริย์ให้เป็นสถาบันหลักของประเทศ สังคมมีความสมานฉันท์ ประชาชนมีส่วนร่วมป้องกันแก้ไขปัญหาความมั่นคง ประชาชนในจังหวัดชายแดนภาคใต้มีความปลอดภัยในชีวิตและทรัพย์สิน มีโอกาสในการศึกษาและการประกอบอาชีพที่สร้างรายได้เพิ่มขึ้น ประเทศไทยมีความสัมพันธ์และความร่วมมือด้านความมั่นคงกับนานาประเทศในการป้องกันภัยคุกคามในรูปแบบต่างๆ ควบคู่ไปกับการรักษาผลประโยชน์ของชาติมีความพร้อมต่อการรับมือภัยคุกคามทั้งภัยคุกคามทางทหารและภัยคุกคามอื่นๆ และแผนงานด้านความมั่นคงมีการบูรณาการสอดคล้องกับนโยบายการพัฒนาเศรษฐกิจ สังคม ทรัพยากรธรรมชาติและสิ่งแวดล้อมแนวทางการพัฒนาสำคัญ ประกอบด้วย

(๑) การรักษาความมั่นคงภายใน เพื่อให้เกิดความสงบในสังคม และธำรงไว้ซึ่งสถาบันหลักของชาติ

(๒) การพัฒนาเสริมสร้างศักยภาพการป้องกันประเทศเพื่อเตรียมความพร้อมในการรับมือภัยคุกคามทั้งการทหารและภัยคุกคามอื่นๆ

(๓) การส่งเสริมความร่วมมือกับต่างประเทศด้านความมั่นคง เพื่อบูรณาการความร่วมมือกับมิตรประเทศเพื่อผลประโยชน์ทางเศรษฐกิจ สังคมและการป้องกันภัยคุกคามข้ามชาติ

(๔) การรักษาความมั่นคงและผลประโยชน์ของชาติทางทะเลเพื่อคงไว้ซึ่งอำนาจอธิปไตย และสิทธิอธิปไตยในเขตทะเล และ

(๕) การบริหารจัดการความมั่นคงเพื่อการพัฒนา เพื่อให้เกิดความสอดคล้องกันระหว่างแผนงานที่เกี่ยวข้องกับความมั่นคงการพัฒนาภายใต้การมีส่วนร่วมของภาคประชาชน

**๖. ยุทธศาสตร์การบริหารจัดการในภาครัฐ การป้องกันการทุจริตประพฤติมิชอบ และธรรมาภิบาล**  
ในสังคมไทย ระบบการบริหารจัดการในภาครัฐที่ขาดประสิทธิภาพเป็นอุปสรรคที่สำคัญต่อการพัฒนาประเทศมาอย่างต่อเนื่อง ทั้งการให้บริการประชาชนยังไม่ได้มาตรฐานสากล การบังคับใช้กฎหมายที่ขาดประสิทธิภาพ การบริหารจัดการและการให้บริการของท้องถิ่นขาดความโปร่งใส ระบบและกระบวนการยุติธรรมไม่สามารถอำนวยความสะดวกได้อย่างเสมอภาคและเป็นธรรม รวมทั้งการทุจริตประพฤติมิชอบในสังคมไทยการพัฒนาระยะต่อไปจึงต้องเร่งปฏิรูปการบริหารจัดการภาครัฐให้เกิดผลสัมฤทธิ์อย่างจริงจัง โดยมุ่งเน้นในเรื่องการลดสัดส่วนค่าใช้จ่าย

ด้านบุคลากร และเพิ่มประสิทธิภาพการบริหารจัดการ และการให้บริการของภาครัฐ รวมทั้งประสิทธิภาพการประกอบธุรกิจของประเทศ การเพิ่มประสิทธิภาพการบริหารจัดการที่ดีขององค์กรปกครองส่วนท้องถิ่น การปรับคณะนิตยกรรมการบริหารการทุจริตให้อยู่ในระดับที่ดีขึ้น และการลดจำนวนการดำเนินคดีกับผู้ไม่ได้กระทำความผิดแนวทางการพัฒนาสำคัญ ประกอบด้วย

(๑) ปรับปรุงโครงสร้างหน่วยงาน บทบาทภารกิจ และคุณภาพบุคลากรภาครัฐ ให้มีความโปร่งใสทันสมัย คล่องตัว มีขนาดที่เหมาะสม เกิดความคุ้มค่า

(๒) ปรับปรุงกระบวนการงบประมาณ และสร้างกลไกในการติดตามตรวจสอบการเงินการคลังภาครัฐ เพื่อให้การจัดสรรและการใช้จ่ายมีประสิทธิภาพ

(๓) เพิ่มประสิทธิภาพและยกระดับการให้บริการสาธารณะให้ได้มาตรฐานสากล เพื่อให้ประชาชนและภาคธุรกิจได้รับบริการที่มีคุณภาพ ได้มาตรฐาน และอำนวยความสะดวกตรงตามความต้องการ

(๔) เพิ่มประสิทธิภาพการบริหารจัดการให้แก่องค์กรปกครองส่วนท้องถิ่น เพื่อให้ประชาชนได้รับการบริการอย่างมีประสิทธิภาพและทั่วถึง

(๕) ป้องกันและปราบปรามการทุจริตและประพฤติมิชอบ เพื่อให้สังคมไทยมีวินัย โปร่งใส และยุติธรรม และ

(๖) ปฏิรูปกฎหมายและกระบวนการยุติธรรมให้มีความทันสมัย เป็นธรรม และสอดคล้องกับข้อบังคับสากลหรือข้อตกลงระหว่างประเทศ

**๗. ยุทธศาสตร์การพัฒนาโครงสร้างพื้นฐาน และระบบโลจิสติกส์** ที่ผ่านมาการพัฒนาโครงสร้างพื้นฐาน และระบบโลจิสติกส์ของประเทศประสบปัญหาด้านความต่อเนื่องในการดำเนินการ และปัญหาเชิงปริมาณคุณภาพ และการบริหารจัดการการให้บริการที่สอดคล้องกับมาตรฐานสากล ทำให้มีข้อจำกัดในการสนับสนุนการพัฒนาประเทศให้มีประสิทธิภาพการพัฒนาในระยะต่อไปจึงมุ่งเน้นในเรื่องการลดความเข้มของการใช้พลังงานและลดต้นทุนโลจิสติกส์ของประเทศ การพัฒนาระบบขนส่งทางรางและทางน้ำ เพิ่มปริมาณการเดินทางด้วยระบบขนส่งสาธารณะในเขตเมือง และขยายขีดความสามารถในการรองรับปริมาณผู้โดยสารของท่าอากาศยานในกรุงเทพมหานครและท่าอากาศยานในภูมิภาค การเพิ่มความสามารถในการแข่งขันด้านโลจิสติกส์ และการอำนวยความสะดวกทางการค้า การพัฒนาด้านพลังงานเพื่อเพิ่มสัดส่วนการใช้พลังงานทดแทนต่อปริมาณการใช้พลังงานขั้นสุดท้าย และลดการพึ่งพาทักษะธรรมชาติในการผลิตไฟฟ้า การพัฒนาเศรษฐกิจดิจิทัล และการพัฒนาด้านสาธารณสุข (น้ำประปา) แนวทางการพัฒนาสำคัญ ประกอบด้วย

(๑) การพัฒนาโครงสร้างพื้นฐานด้านขนส่งอาทิ พัฒนาระบบรถไฟให้เป็นโครงข่ายหลักในการเดินทางและขนส่งของประเทศ พัฒนาโครงข่ายถนน พัฒนาระบบขนส่งทางอากาศ และพัฒนาระบบขนส่งทางน้ำ

(๒) การสนับสนุนการพัฒนาระบบขนส่ง อาทิ การพัฒนาอุตสาหกรรมต่อเนื่องที่เกิดจากการลงทุนด้านโครงสร้างพื้นฐาน และพัฒนาการบริหารจัดการในสาขาขนส่ง

(๓) พัฒนาระบบโลจิสติกส์ อาทิ พัฒนา และยกระดับมาตรฐานระบบการบริหารจัดการโลจิสติกส์และโซ่อุปทานให้ได้มาตรฐานสากล และพัฒนาและยกระดับมาตรฐานการอำนวยความสะดวกทางการค้า

(๔) พัฒนาด้านพลังงาน อาทิ จัดหาพลังงานให้เพียงพอและสร้างความมั่นคงในการผลิตพลังงาน เพิ่มศักยภาพการบริหารจัดการ การผลิต และการใช้พลังงานทดแทนและพลังงานสะอาด

(๕) พัฒนาเศรษฐกิจดิจิทัล อาทิ พัฒนาและปรับปรุงโครงสร้างพื้นฐานโทรคมนาคมของประเทศให้ทั่วถึงและมีประสิทธิภาพ และส่งเสริมการใช้เทคโนโลยีดิจิทัลในการสร้างมูลค่าเพิ่มทางธุรกิจ และ

(๖) พัฒนาระบบน้ำประปา อาทิ พัฒนาระบบน้ำประปาให้ครอบคลุมและทั่วถึง และการบริหารจัดการการใช้น้ำอย่างมีประสิทธิภาพและการสร้างนวัตกรรม

๘. ยุทธศาสตร์การพัฒนาวิทยาศาสตร์ เทคโนโลยี วิจัย และนวัตกรรม การพัฒนาเศรษฐกิจของประเทศไทยในช่วงระยะเวลาที่ผ่านมา อาศัยการเพิ่มประสิทธิภาพจากปัจจัยความได้เปรียบด้านแรงงาน ทรัพยากรธรรมชาติ และการนำเข้าเทคโนโลยีสำเร็จรูปจากต่างประเทศมากกว่าการสะสมองค์ความรู้เพื่อพัฒนาเทคโนโลยีของตนเอง ทำให้ส่วนแบ่งผลประโยชน์ทางด้านเทคโนโลยีซึ่งมีมูลค่าเพิ่มสูงตกอยู่กับประเทศผู้เป็นเจ้าของเทคโนโลยี อีกทั้งการลงทุนด้านการวิจัย และพัฒนายังไม่เพียงพอที่จะขับเคลื่อนประเทศสู่สังคมนวัตกรรม ได้การพัฒนาจึงเน้นในเรื่องการเพิ่มความเข้มแข็งด้านวิทยาศาสตร์และเทคโนโลยีของประเทศ และการเพิ่มความสามารถในการประยุกต์ใช้วิทยาศาสตร์เทคโนโลยีและนวัตกรรมเพื่อยกระดับความสามารถการแข่งขันของภาคการผลิตและบริการ และคุณภาพชีวิตของประชาชนแนวทางการพัฒนาสำคัญ ประกอบด้วย

(๑) เร่งส่งเสริมการลงทุนวิจัยและพัฒนา และผลักดันสู่การใช้ประโยชน์ในเชิงพาณิชย์และเชิงสังคม อาทิ ลงทุนวิจัยและพัฒนาในกลุ่มเทคโนโลยีที่ประเทศไทยมีศักยภาพพัฒนาได้เอง และกลุ่มเทคโนโลยีที่นำสู่การพัฒนาแบบก้าวกระโดด ลงทุนวิจัยและพัฒนาเทคโนโลยีและนวัตกรรมทางสังคมเพื่อลดความเหลื่อมล้ำและยกระดับคุณภาพชีวิตของประชาชน

(๒) พัฒนาผู้ประกอบการให้เป็นผู้ประกอบการทางเทคโนโลยี อาทิ ส่งเสริมผู้ประกอบการให้มีบทบาทหลักด้านนวัตกรรมเทคโนโลยี และร่วมกำหนดทิศทางการพัฒนานวัตกรรม ส่งเสริมการสร้างสรรค่นวัตกรรมด้านการออกแบบและการจัดการธุรกิจที่ผสมผสานการใช้เทคโนโลยีให้แพร่หลายในกลุ่มผู้ประกอบการธุรกิจของไทย และ

(๓) พัฒนาสภาวะแวดล้อมของการพัฒนาวิทยาศาสตร์ เทคโนโลยี วิจัย และนวัตกรรม ด้านบุคลากรวิจัย อาทิ การเร่งการผลิตบุคลากรสายวิทยาศาสตร์และเทคโนโลยีที่มีคุณภาพและสอดคล้องกับความต้องการ โดยเฉพาะในสาขา STEM และพัฒนาศักยภาพนักวิจัยให้มีทั้งความรู้และความเข้าใจในเทคโนโลยี

๙. ยุทธศาสตร์การพัฒนาภาคเมือง และพื้นที่เศรษฐกิจ ในช่วงแผนพัฒนาฯ ฉบับที่ ๑๒ ประเทศไทยต้องใช้ประโยชน์จากศักยภาพและภูมิสังคมเฉพาะของพื้นที่ และการดำเนินยุทธศาสตร์เชิงรุกเพื่อเสริมจุดเด่นในระดับภาค และจังหวัดในการเป็นฐานการผลิต และบริการที่สำคัญ ประกอบกับการขยายตัวของประชากรในเขตเมืองจะเป็นโอกาสในการกระจายความเจริญและยกระดับรายได้ของประชาชนโดยการพัฒนาเมืองให้เป็นเมืองนำอยู่และมีศักยภาพในการรองรับการค้าการลงทุน รวมทั้งลดแรงกดดันจากการกระจุกตัวของการพัฒนาในกรุงเทพฯ และภาคกลางไปสู่ภูมิภาค นอกจากนี้การเป็นส่วนหนึ่งของประชาคมเศรษฐกิจอาเซียนยังเป็นโอกาสในการเปิดพื้นที่เศรษฐกิจใหม่บริเวณชายแดนเชื่อมโยงการค้าการลงทุนในภูมิภาคของไทยกับประเทศเพื่อนบ้านอีกด้วย

ดังนั้น ดังนั้น การพัฒนาจึงมุ่งเน้นในเรื่องการลดช่องว่างรายได้ระหว่างภาคและมีการกระจายรายได้ที่เป็นธรรมมากขึ้น การเพิ่มจำนวนเมืองศูนย์กลางของจังหวัดเป็นเมืองนำอยู่สำหรับคนทุกกลุ่มในสังคมพื้นที่ฐานเศรษฐกิจหลักมีระบบการผลิตที่มีประสิทธิภาพสูง และเป็นมิตรต่อสิ่งแวดล้อม และการเพิ่มมูลค่าการลงทุนในพื้นที่เศรษฐกิจใหม่บริเวณชายแดนแนวทางการพัฒนาสำคัญ ประกอบด้วย

(๑) การพัฒนาภาคเพื่อสร้างโอกาสทางเศรษฐกิจให้กระจายตัวอย่างทั่วถึง พัฒนาภาคเหนือให้เป็นฐานเศรษฐกิจสร้างสรรค์มูลค่าสูง พัฒนาภาคตะวันออกเฉียงเหนือให้หลุดพ้นจากความยากจนสู่เป้าหมายการพึ่งตนเอง พัฒนาภาคกลางเป็นฐานเศรษฐกิจชั้นนำ พัฒนาภาคใต้เป็นฐานการสร้างรายได้ที่หลากหลาย

(๒) การพัฒนาเมือง อาทิ พัฒนาสภาพแวดล้อมเมืองศูนย์กลางของจังหวัดให้เป็นเมืองนำอยู่ ส่งเสริมการจัดการสิ่งแวดล้อมเมืองอย่างมีบูรณาการภายใต้การมีส่วนร่วมของส่วนกลาง ส่วนท้องถิ่น ภาคประชาสังคม และภาคเอกชน พัฒนาระบบขนส่งสาธารณะในเขตเมือง และ

(๓) การพัฒนาพื้นที่เศรษฐกิจ อาทิ พัฒนาพื้นที่ฟูพื้นที่บริเวณชายฝั่งทะเลตะวันออกให้เป็นฐานการผลิตอุตสาหกรรมหลักของประเทศที่ขยายตัวอย่างมีสมดุล มีประสิทธิภาพ สอดคล้องกับศักยภาพของพื้นที่ พัฒนา

พื้นที่เศรษฐกิจใหม่บริเวณชายแดนเป็นประตูเศรษฐกิจเชื่อมโยงกับประเทศเพื่อนบ้านให้เจริญเติบโตอย่างยั่งยืน และเกิดผลที่เป็นรูปธรรม

**๑๐. ยุทธศาสตร์ความร่วมมือระหว่างประเทศเพื่อการพัฒนา** การพัฒนาความร่วมมือระหว่างประเทศของไทยในช่วงแผนพัฒนาฯ ฉบับที่ ๑๒ ยึดหลักคิดเสรี เปิดเสรีและเปิดโอกาส โดยมุ่งเน้นการพัฒนาและขยายความร่วมมือทั้งด้านเศรษฐกิจ สังคม ความมั่นคง และอื่นๆ กับมิตรประเทศ และเป็นการขับเคลื่อนต่อเนื่องจากการดำเนินการภายใต้แผนพัฒนาฯ ฉบับที่ ๑๑ โดยกำหนดเป็นแนวทางการดำเนินนโยบายการค้าและการลงทุนที่เสรี เปิดกว้าง และเป็นธรรม ดำเนินยุทธศาสตร์เชิงรุกในการแสวงหาตลาดใหม่ๆ ส่งเสริมให้ผู้ประกอบการไทยไปลงทุนในต่างประเทศ และส่งเสริมความร่วมมือเพื่อพัฒนากับประเทศในอนุภูมิภาคและภูมิภาครวมทั้งประเทศนอกภูมิภาคตั้งนั้น การพัฒนาจึงมุ่งเน้นในเรื่องการมีเครือข่ายการเชื่อมโยงตามแนวระเบียงเศรษฐกิจที่ครอบคลุม และมีการใช้ประโยชน์ได้เต็มศักยภาพ การเพิ่มระบบห่วงโซ่มูลค่าในอนุภูมิภาคและภูมิภาคอาเซียน ประเทศไทยเป็นฐานเศรษฐกิจ การค้าและการลงทุนที่สำคัญในภูมิภาคอนุภูมิภาค อาเซียนและเอเชีย รวมทั้งมีการพัฒนาส่วนขยายจากแนวระเบียงเศรษฐกิจในอนุภูมิภาคให้ครอบคลุมภูมิภาคอาเซียนเอเชียตะวันออก และเอเชียใต้ และประเทศไทยเป็นหุ้นส่วนการพัฒนาที่สำคัญทั้งในทุกระดับแนวทางการพัฒนาสำคัญ ประกอบด้วย

(๑) ขยายความร่วมมือทางการค้าและการลงทุนกับมิตรประเทศ และแสวงหาตลาดใหม่สำหรับสินค้าและบริการของไทย

(๒) พัฒนาความเชื่อมโยงด้านการคมนาคมขนส่ง โลจิสติกส์ และโทรคมนาคมในกรอบความร่วมมืออนุภูมิภาคภายใต้แผนงาน GMS, ACMECS, IMT-GT, BIMSTEC ,และ JDS และภูมิภาคอาเซียนเพื่ออำนวยความสะดวกและลดต้นทุนด้านโลจิสติกส์

(๓) พัฒนาและส่งเสริมให้ไทยเป็นฐานของการประกอบธุรกิจ การบริการ และการลงทุนที่โดดเด่นในภูมิภาค

(๔) ส่งเสริมการลงทุนไทยในต่างประเทศของผู้ประกอบการไทย

(๕) เปิดประตูการค้าและพัฒนาความร่วมมือกับประเทศเพื่อนบ้านในลักษณะหุ้นส่วนทางยุทธศาสตร์ทั้งในระดับอนุภูมิภาคและภูมิภาคที่มีความเสมอภาคกัน

(๖) สร้างความเป็นหุ้นส่วนการพัฒนา กับประเทศในอนุภูมิภาค ภูมิภาค และนานาชาติ

(๗) เข้าร่วมเป็นภาคีความร่วมมือระหว่างประเทศโดยมีบทบาทที่สร้างสรรค์

(๘) ส่งเสริมความร่วมมือกับภูมิภาคและนานาชาติ ในการสร้างความมั่นคงในทุกด้านที่เกี่ยวกับเรื่องความอยู่ดีมีสุขของประชาชน

(๙) บูรณาการภารกิจด้านความร่วมมือระหว่างประเทศและด้านการต่างประเทศ และ

(๑๐) ส่งเสริมให้เกิดการปรับตัวภายในประเทศที่สำคัญ

### ๑.๓ แผนพัฒนาภาค/แผนพัฒนากลุ่มจังหวัด/แผนพัฒนาจังหวัด

#### ๑.๓.๑ แผนพัฒนากลุ่มจังหวัดภาคใต้ฝั่งอ่าวไทย (พ.ศ. ๒๕๖๑ – ๒๕๖๔)

ข้อมูลสภาพทั่วไปของกลุ่มจังหวัดภาคใต้ฝั่งอ่าวไทย (ชุมพร สุราษฎร์ธานี นครศรีธรรมราช พัทลุง) กลุ่มจังหวัดภาคใต้ฝั่งอ่าวไทย (East Coast Southern Sub region) ตั้งอยู่ทางทิศตะวันออกของภาคใต้ฝั่งทะเลอ่าวไทย ประกอบด้วยจังหวัดชุมพร สุราษฎร์ธานี นครศรีธรรมราช และพัทลุง ท่าเลที่ตั้งมีความเกี่ยวข้องกับศูนย์กลางของความเจริญรุ่งเรืองของอาณาจักรโบราณในอดีตของคาบสมุทรมลายู คือ อาณาจักรตามพรลิงค์ และอาณาจักรศรีวิชัย ซึ่งมีความสำคัญเป็นเส้นทางเชื่อมโยงทางการค้า และการเผยแผ่ศาสนาจากอินเดีย อาหรับ เปอร์เซีย และเอเชียตะวันออกเฉียงใต้ โดยปรากฏหลักฐานทางประวัติศาสตร์ของความเจริญรุ่งเรืองในอดีตมากมาย ได้แก่ โบราณสถานเขาคา โบราณสถานโมคลาน และวัดพระบรมธาตุ จังหวัดนครศรีธรรมราช วัดพระบรมธาตุไชยา อำเภอยะยา แหล่งโบราณคดีเขาศรีวิชัย อำเภอพุนพิน จังหวัดสุราษฎร์ธานี และวัดเขียน จังหวัดพัทลุง เป็นต้น



ส่งผลให้มีการสืบทอดประเพณีและวัฒนธรรม ประจำท้องถิ่นในกลุ่มจังหวัดมาจนถึงปัจจุบัน ได้แก่ **จังหวัดชุมพร** เช่น ประเพณีงานเทิดพระเกียรติเสด็จในกรมหลวงชุมพรเขตอุดมศักดิ์และงานกาชาด งานประเพณีแห่พระแข่งเรือ งานโลกทะเลชุมพร งานแข่งขันเรือยาวขึ้นโขนชิงธงชิงถ้วยพระราชทานคลองในหลวง (หัววัง – พนังตัก) งานวันผลไม้หลังสวน ล่องแพอำเภอพะโต๊ะ งานส่งเสริมประเพณีขึ้นเบญจา งานขึ้นถ้ำรับร้อ **จังหวัดสุราษฎร์ธานี** เช่น ประเพณีชักพระ หรือลากพระ กีฬาชนควาย งานวันเงาะโรงเรียน **จังหวัดนครศรีธรรมราช** เช่น ประเพณีสารทเดือนสิบ แห่ผ้าขึ้นธาตุ ลากพระ **จังหวัดพัทลุง** เช่น งานประเพณีแข่งโพนลากพระ (ชักพระ) การละเล่นซัดตัม ประเพณีชิงเปรต งานวันอนุรักษ์มรดกไทยและงานมหกรรมชิงแชมป์หนังตะลุง และโบราณาฏศิลป์เมืองใต้ เป็นต้น

**วิสัยทัศน์ (Vision)** “ศูนย์กลาง การเกษตร การท่องเที่ยวนานาชาติ มีระบบโลจิสติกส์ที่สมบูรณ์ เป็นมิตรกับสิ่งแวดล้อม ”

#### **พันธกิจ (Mission)**

๑. พัฒนา การผลิต การแปรรูป และการบริหารจัดการ ปาล์มน้ำมัน ยางพารา และไม้ผล
๒. พัฒนาการประมง การเพาะเลี้ยงสัตว์น้ำเศรษฐกิจ รวมถึงการปศุสัตว์ที่สามารถสร้างความโดดเด่น
๓. พัฒนาทรัพยากรการท่องเที่ยว สร้างรูปแบบการท่องเที่ยวที่หลากหลาย การบริหารจัดการ และสร้างเครือข่ายการท่องเที่ยวระหว่างกลุ่มจังหวัด
๔. พัฒนาระบบโครงสร้างพื้นฐาน การขนส่ง และโลจิสติกส์ เพื่อรองรับการพัฒนาของกลุ่มจังหวัด
๕. อนุรักษ์ทรัพยากรธรรมชาติ สิ่งแวดล้อม ศิลปวัฒนธรรม และสภาพสังคมที่ดี

#### **เป้าประสงค์รวม**

๑. กลุ่มจังหวัดเป็นศูนย์กลาง การผลิตและแปรรูป ยางพารา ปาล์มน้ำมัน ของประเทศ
๒. เป็นกลุ่มจังหวัดชั้นนำด้านการเพาะเลี้ยงสัตว์น้ำเศรษฐกิจ และการเลี้ยงสัตว์เศรษฐกิจที่มีความโดดเด่นในพื้นที่
๓. กลุ่มจังหวัดเป็นสถานที่ท่องเที่ยวนานาชาติ ที่มีคุณภาพ และมีความหลากหลาย ของรูปแบบการท่องเที่ยว
๔. มีระบบโครงสร้างพื้นฐาน และระบบโลจิสติกส์ที่มีศักยภาพในการรองรับการพัฒนาในด้านต่าง ๆ ของกลุ่ม
๕. กลุ่มจังหวัดมีทรัพยากรธรรมชาติที่สมบูรณ์ มีสิ่งแวดล้อม สภาพสังคมที่ดี

#### **ประเด็นยุทธศาสตร์**

**ยุทธศาสตร์ที่ ๑** พัฒนาการผลิต แปรรูป และการบริหารจัดการ พืชเศรษฐกิจหลัก (ปาล์มน้ำมัน ยางพารา ไม้ผล)

**ยุทธศาสตร์ที่ ๒** การเพิ่มผลผลิตจากการประมงชายฝั่ง การเพาะเลี้ยงสัตว์น้ำเศรษฐกิจ และการเลี้ยงสัตว์เศรษฐกิจที่มีความโดดเด่นในพื้นที่

**ยุทธศาสตร์ที่ ๓** พัฒนาสู่การเป็นสถานที่ท่องเที่ยวนานาชาติ ที่มีคุณภาพ และมีความหลากหลาย ของรูปแบบการท่องเที่ยว

**ยุทธศาสตร์ที่ ๔** พัฒนาระบบโครงสร้างพื้นฐาน การขนส่ง และโลจิสติกส์ เพื่อรองรับการพัฒนา ของกลุ่มจังหวัด

**ยุทธศาสตร์ที่ ๕** การพัฒนาสู่การเป็นเมืองสีเขียว และสังคมคุณภาพ



แผนที่ภาคใต้ฝั่งอ่าวไทย ภาคใต้ฝั่งอ่าวไทย ประกอบด้วย จังหวัดชุมพร จังหวัดนครศรีธรรมราช จังหวัดพัทลุง จังหวัดสุราษฎร์ธานี

### ๑.๓.๒ แผนพัฒนาจังหวัดชุมพร ระยะ ๕ ปี พ.ศ. ๒๕๖๑ – ๒๕๖๕

ชุมพรเป็นเมืองเก่าแก่เมืองหนึ่งตั้งขึ้นเมื่อใดไม่มีหลักฐานแน่นอน แต่จากหลักฐานในกฎหมายตราสามดวงในรัชสมัยของสมเด็จพระบรมไตรโลกนาถ (สมัยกรุงศรีอยุธยา) สันนิษฐานไว้ว่าเมืองชุมพรมีอายุตราบนานถึงปัจจุบันกว่า ๖๐๐ ปีแล้ว โดยสมเด็จพระบรมวงศ์เธอ กรมพระยาดำรงราชานุภาพ ได้ทรงเรียบเรียงความเกี่ยวกับตำแหน่งที่ตั้งเมืองชุมพรไว้ในตำนานเมืองระนอง ความตอนหนึ่งว่า “เมืองชุมพรประหลาดผิดจากเมืองอื่น ๆ ในแหลมมลายูที่ตั้งมาแต่โบราณ เช่น เมืองไชยา เมืองนครศรีธรรมราช เป็นต้นล้วนมีโบราณสถานโบราณวัตถุปรากฏให้เห็นรู้ได้ว่าเป็นเมืองมาแต่โบราณ แต่เมืองชุมพรไม่พบโบราณสถานและโบราณวัตถุแต่อย่างใด อาจจะเป็นด้วยเหตุ ๒ ประการ คือ มีพื้นที่น้ำไม่พอกับคนประการหนึ่งและอีกประการหนึ่งตั้งอยู่ตรงคอคอดแหลมมลายู ซึ่งมักเป็นสมรภูมิรบพุ่งกันตรึงนี้ จึงไม่สามารถสร้างเมืองถาวรไว้แต่ต้องรักษาไว้เป็นเมืองหน้าด่าน”

สำหรับชื่อ “เมืองชุมพร” สันนิษฐานว่ามาจากคำว่า “ชุนนุพล” เนื่องจากเป็นเมืองหน้าด่านการเดินทางไม่ว่าจะมาจากฝ่ายเหนือหรือฝ่ายใต้ เข้ามาตั้งค่ายชุนนุพลกันที่นี่ จึงเรียกจุดนี้ว่า “ชุนนุพล” แต่ด้วยเหตุที่คนภาคใต้ชอบพูดค าสั้นๆ จึงตัดค ากลางออกเหลือเพียง “ชุนพล” และต่อมาเพี้ยนเป็น “ชุมพร” อีกประการหนึ่งในการเดินทางไปรบทัพจับศึกของแม่ทัพนายกองสมัยโบราณเมื่อจะเคลื่อนพลต้องท าทิธিবวงสรวงสิ่งศักดิ์สิทธิ์ ขอให้ได้รับชัยชนะในการสู้รบเป็นการบำรุงขวัญทหารในสถานที่ชุนนุพลเพื่อรับพร เช่นนี้ตรงกับ ความหมาย “ชุนนุพล” หรือ “ประชุมพร” ซึ่งทั้งสองคำนี้อาจเป็นต้นเหตุของคำว่า “ชุมพร” เช่นเดียวกัน แต่อีกทางหนึ่งสันนิษฐานว่าน่าจะได้มาจากชื่อพันธุ์ไม้ธรรมชาติในท้องถิ่นเช่นเดียวกับชื่อท้องที่ทั่ว ๆ ไป เพราะที่ตั้งเมืองเดิมบนฝั่งทำน้ำชุมพรมีต้นมะเดื่อชุมพรขึ้นอยู่มากมาย ต้นมะเดื่อชุมพรจึงเป็นสัญลักษณ์ประจำเมืองอยู่ในตราจังหวัดจนถึงปัจจุบัน

### เป้าหมายการพัฒนาจังหวัด

“ชุมพรเมืองน่าอยู่ บนพื้นฐานการเกษตรกรรม และการท่องเที่ยวคุณภาพ เชื่อมโยงการพัฒนาสองฝั่งทะเล”

**การกำหนดตำแหน่งในการพัฒนาจังหวัด (Positioning)** การกำหนดตำแหน่งในการพัฒนาจังหวัด (Positioning) จังหวัดได้วิเคราะห์ศักยภาพ และอุปสรรคในแผนพัฒนาจังหวัดโดยนำเอาข้อมูลข้อเท็จจริงผ่านกระบวนการวิเคราะห์โดยกระบวนการมีส่วนร่วมจากภาคส่วนต่าง ๆ ประกอบด้วย ภาคราชการ ภาคเอกชน ภาคประชาสังคม ประกอบกับพิจารณาปัญหา และความต้องการในการพัฒนาของพื้นที่ (Area) อำเภอต่าง ๆ และได้ร่วมกันกำหนดตำแหน่งการพัฒนา จังหวัดชุมพร “การพัฒนาการเกษตร ควบคู่การท่องเที่ยวอย่างมีคุณภาพ” และได้กำหนดประเด็นการพัฒนา จังหวัดเป็น ๔ ด้าน ประกอบด้วย

#### **ประเด็นการพัฒนาที่ ๑ การพัฒนาการเกษตรสู่การเกษตรคุณภาพ และเกษตรทันสมัย**

##### **วัตถุประสงค์**

(๑) เพื่อเพิ่มประสิทธิภาพการผลิตสินค้าเกษตรและสร้างขีดความสามารถในการแข่งขันบนพื้นฐานการผลิตเชิงคุณภาพและเกษตรปลอดภัย

(๒) เพื่อประยุกต์ใช้เทคโนโลยีต่าง ๆ เพื่อพัฒนาการผลิต แปรรูป และการตลาดสินค้าเกษตร

##### **ตัวชี้วัด**

(๑) ร้อยละที่เพิ่มขึ้นของมูลค่าสินค้าเกษตรของจังหวัดเมื่อเทียบกับค่าเฉลี่ย ๓ ปีย้อนหลัง

##### **แนวทางการพัฒนา**

(๑) พัฒนาประสิทธิภาพการผลิต แปรรูป และการบริหารจัดการตลาดสินค้าเกษตร

(๒) ส่งเสริมการใช้เทคโนโลยี เช่น เทคโนโลยีชีวภาพ เทคโนโลยีสารสนเทศ เทคโนโลยีอินเทอร์เน็ต ในการผลิต แปรรูป และการตลาด ของสินค้าเกษตร

**ประเด็นการพัฒนาที่ ๒ การพัฒนาการท่องเที่ยว เพื่อเป็นแหล่งท่องเที่ยวชั้นนำ และเป็นประตูสู่การท่องเที่ยวผิงอ่าวไทยและอันดามัน**

##### **วัตถุประสงค์**

(๑) เพื่อพัฒนาการท่องเที่ยวอย่างครบวงจร เพื่อรองรับการท่องเที่ยวระดับนานาชาติ

(๒) เพื่อให้จังหวัดชุมพร เป็นประตูสู่การท่องเที่ยวผิงอ่าวไทย และอันดามัน

##### **ตัวชี้วัด**

(๑) ร้อยละที่เพิ่มขึ้นของ รายได้จากการท่องเที่ยวของจังหวัดเมื่อเทียบกับค่าเฉลี่ย ๕ ปีย้อนหลัง

##### **แนวทางการพัฒนา**

(๑) การปรับปรุงสถานที่ท่องเที่ยว และ การพัฒนากิจกรรมการท่องเที่ยวในพื้นที่

(๒) การพัฒนา/ปรับปรุงโครงสร้างพื้นฐาน เพื่อการท่องเที่ยว

(๓) พัฒนาฐานข้อมูลที่เกี่ยวข้องกับการท่องเที่ยว

(๔) พัฒนาศูนย์กลางในอุตสาหกรรมการท่องเที่ยว

**ประเด็นการพัฒนาที่ ๓ การพัฒนาโครงสร้างพื้นฐาน คมนาคม และโลจิสติกส์**

##### **วัตถุประสงค์**

(๑) เพื่อพัฒนาโครงสร้างพื้นฐาน การคมนาคม ระบบและการบริหารโลจิสติกส์ เพื่อสนับสนุนการพัฒนาด้านต่าง ๆ ของจังหวัด

##### **ตัวชี้วัด**

(๑) จำนวนสายทางที่ได้รับการปรับปรุง

##### **แนวทางการพัฒนา**

(๑) พัฒนา/ปรับปรุง โครงสร้างพื้นฐาน เพื่อการคมนาคม การท่องเที่ยว และการเกษตร

(๒) พัฒนาระบบสาธารณูปโภค

(๓) วางโครงสร้างพื้นฐาน และการบริหารจัดการด้านโลจิสติกส์

(๔) พัฒนาพลังงานทดแทน

**ประเด็นการพัฒนาที่ ๔** การพัฒนาคน ชุมชน และสังคมให้มีความมั่นคงตามหลักปรัชญาของเศรษฐกิจพอเพียง และความมั่นคงในชีวิตและทรัพย์สิน

**วัตถุประสงค์**

(๑) เพื่อเสริมสร้างศักยภาพคน ครอบครัว ชุมชนและสังคมที่มีคุณภาพ

(๒) พัฒนาคนให้มีคุณภาพชีวิตที่ดี (มีอาชีพ มีการศึกษาดี มีความปลอดภัยในชีวิตและทรัพย์สิน มีสุขภาพที่ดี และมีสิทธิ สวัสดิการที่ดี)

**ตัวชี้วัด**

(๑) จำนวนหมู่บ้านที่ประชาชนดำเนินชีวิตตามหลักปรัชญาของเศรษฐกิจพอเพียงอย่างเป็นรูปธรรม

(๒) ร้อยละของผู้สูงอายุและคนพิการ และประชาชนทั่วไปที่ได้รับการพัฒนาศักยภาพพัฒนาอาชีพ และทักษะการทำงานที่เพิ่มขึ้นจากฐานเดิม (base line)

(๓) ร้อยละที่ลดลงของสถิติคดีอาญาต่อปี

**แนวทางการพัฒนา**

(๑) ส่งเสริมการดำเนินชีวิตตามหลักศาสนาและแนวปรัชญาของเศรษฐกิจพอเพียง

(๒) พัฒนาศักยภาพและคุณภาพคนสู่สังคมแห่งการเรียนรู้ตลอดชีวิต

(๓) พัฒนาศักยภาพและคุณภาพชีวิตของคน ชุมชน และลดความเหลื่อมล้ำทางสังคม

(๔) สร้างความรู้ ความเข้าใจในด้าน การดูแลสุขภาพ

(๕) พัฒนามาตรการทางกฎหมาย การใช้เทคโนโลยีต่าง ๆ เพื่อลดอาชญากรรมต่อชีวิตและทรัพย์สิน

**ประเด็นการพัฒนาที่ ๕** การบริหารจัดการทรัพยากรธรรมชาติ สิ่งแวดล้อม และสาธารณสุขโดยกระบวนการมีส่วนร่วม

**วัตถุประสงค์**

(๑) เพื่อส่งเสริมการบริหารจัดการทรัพยากรธรรมชาติ สิ่งแวดล้อม และสาธารณสุขโดยกระบวนการมีส่วนร่วม

**ตัวชี้วัด**

(๑) ร้อยละที่เพิ่มขึ้นของจำนวนพื้นที่ป่าในจังหวัดต่อปี

(๒) ค่าใช้จ่ายด้านพลังงานต่อปีเฉลี่ยต่อครัวเรือนลดลงร้อยละ ๕ ต่อปีเมื่อเทียบกับปีฐาน

**แนวทางการพัฒนา**

(๑) พัฒนาศักยภาพองค์กรชุมชน (ภาคประชาชน/ภาคประชาสังคม/ชุมชน) ร่วมกับภาครัฐในการบริหารจัดการทรัพยากรธรรมชาติ สิ่งแวดล้อม และสาธารณสุขตลอดจนสร้างเครือข่ายอนุรักษ์ พื้นที่ทรัพยากรธรรมชาติและสิ่งแวดล้อม

(๒) ป้องกัน สงวน อนุรักษ์และฟื้นฟูทรัพยากรธรรมชาติให้มีการใช้ประโยชน์อย่างสมดุล

(๓) ส่งเสริมการใช้พลังงานทดแทนและพลังงานทางเลือก

**๑.๔ ยุทธศาสตร์การพัฒนาขององค์กรปกครองส่วนท้องถิ่นในเขตจังหวัด**

**๑. ยุทธศาสตร์การพัฒนาโครงสร้างพื้นฐานและระบบโลจิสติกส์**

๑.๑ แนวทางการคมนาคมและการขนส่ง ลงทะเบียนทางหลวงท้องถิ่น ถนนที่ อปท.ควรดำเนินการ โดยระบุพิกัดทางภูมิศาสตร์ เพื่อจะได้ทราบวาถนอนอยู่ที่ใด มีสภาพอย่างไร และต้องปรับปรุงเมื่อใด

๑.๒ แนวทางการสาธารณสุขโรคและสาธารณสุขการ บริหารจัดการน้ำแบบบูรณาการ เพื่อแก้ไขปัญหา อุทกภัย และภัยแล้ง โดยระบุพิกัดทางภูมิศาสตร์ เพื่อวางแผนบำรุงรักษาและซ่อมแซมแหล่งน้ำการเกษตร อีกทั้งป ้องกันการดำเนินการในพื้นที่ซ้ำซ้อน

๑.๓ แนวทางการผังเมืองและการควบคุมอาคาร

## ๒. ยุทธศาสตร์การส่งเสริมคุณภาพชีวิต

๒.๑ แนวทางการส่งเสริมอาชีพ เพื่อเพิ่มรายได้ให้แก่ประชาชนตามแนวทางปรัชญาเศรษฐกิจพอเพียง

๒.๒ แนวทางสวัสดิการสังคมและพัฒนาคุณภาพชีวิต

- การส่งเสริมและพัฒนาผู้สูงอายุ เบี้ยยังชีพ สุขอนามัย และสภาพแวดล้อม
- การส่งเสริมและพัฒนาผู้พิการ สุขอนามัย และสภาพแวดล้อม
- การส่งเสริมและพัฒนาเด็กและเยาวชน อาหารเสริม (นม) และอาหารกลางวัน
- การส่งเสริมด้านที่พักอาศัยให้แก่ผู้ยากไร้ ผู้ด้อยโอกาส ผู้ยากจน หนีภัยที่อยู่อาศัย
- งานสิทธิมนุษยชน การรักษาสีที่ประชาชนควรได้รับอย่างเท่าเทียมกัน

๒.๓ แนวทางการศึกษา ส่งเสริมการศึกษาให้กับประชาชนทั้งในระบบและนอกระบบ โดยการส่งเสริมให้มี ศูนย์การเรียนรู้ชุมชนและการศึกษาตามอัธยาศัย

๒.๔ แนวทางการสาธารณสุข การส่งเสริมสุขภาพพลานามัยของประชาชน รวมถึงการสนับสนุนวัสดุ ครุภัณฑ์ด้านการสาธารณสุข

## ๓. ยุทธศาสตร์การจัดระเบียบชุมชน/สังคม และการรักษาความสงบเรียบร้อย

๓.๑ แนวทางการส่งเสริมประชาธิปไตย พัฒนาประชาธิปไตยภาคพลเมือง จัดทำระบบข้อมูลข่าวสารเพื่อ การพัฒนาชุมชน ตลอดจนสร้างเครือข่ายความเสมอภาค และสิทธิเสรีภาพ

๓.๒ แนวทางการรักษาความยุติธรรมและกระบวนการยุติธรรม ประenomข้อพิพาทและช่วยเหลือทางด้าน กฎหมาย

๓.๓ แนวทางการป้องกันและบรรเทาสาธารณภัย

- ส่งเสริมความรู้ในการจัดการสาธารณภัย
- ชักชวนการป้องกันและบรรเทาสาธารณภัย
- จัดหาสถานที่ และอุปกรณ์ในการช่วยเหลือเมื่อเกิดสาธารณภัย

๓.๔ แนวทางการรักษาความสงบเรียบร้อย สำรวจจุดที่เกิดเหตุร้าย ภัยจากกลุ่มมิจฉาชีพและหา มาตรการป้องกัน

๓.๕ แนวทางการป้องกันแก้ไขปัญหาเสพติด มาตรการในการป้องกันปัญหา โดยการบังคับใช้กฎหมาย อย่างเคร่งครัด ส่งเสริมและสนับสนุนการบำบัด ฟันฟูสภาพร่างกายและจิตใจของผู้เสพยาเสพติดให้คืนสู่สภาพ ปกติ

## ๔. ยุทธศาสตร์พัฒนาการวางแผน การส่งเสริมการลงทุน พาณิชยกรรม และการท่องเที่ยว

๔.๑ แนวทางการส่งเสริมการลงทุน สร้างแนวคิดเศรษฐกิจสร้างสรรค์ในชุมชน เพิ่มมูลค่าผลิตภัณฑ์ พึ่งพา ตนเองตามหลักปรัชญาเศรษฐกิจพอเพียง และมุ่งสู่ Thailand ๔.๐

๔.๒ แนวทางการส่งเสริมการเกษตร ให้ความรู้ทางวิชาการ จัดตั้งกลุ่มเกษตรกร จำหน่ายผลผลิต หาพันธุ์ พืช และการบำรุงรักษาดิน

๔.๓ แนวทางการพาณิชยกรรม หาสถานที่ที่เหมาะสมสำหรับการค้าขาย และมาตรการสร้างความมั่นคง ทางรายได้ให้แก่กลุ่มผู้ค้าขาย และระเบียบการค้าเศรษฐกิจขายแดน

๔.๔ แนวทางด้านกรท่องเที่ยว ส่งเสริมการท่องเที่ยวที่ไม่ก่อผลกระทบต่อสภาพแวดล้อมและวิถีชีวิตของ ชุมชน

**๕. ยุทธศาสตร์การบริหารจัดการและการอนุรักษ์ทรัพยากรธรรมชาติสิ่งแวดล้อม**

๕.๑ แนวทางการอนุรักษ์ทรัพยากรธรรมชาติ คุ้มครองดูแลบำรุงรักษาป่าและน้ำแบบบูรณาการ

**๖. ยุทธศาสตร์การส่งเสริมศิลปะ วัฒนธรรม จารีตประเพณี และภูมิปัญญาท้องถิ่น**

๖.๑ แนวทางการส่งเสริมการสืบทอดภูมิปัญญาท้องถิ่น สร้างองค์ความรู้ให้แก่คนในท้องถิ่น

๖.๒ แนวทางการอนุรักษ์ขนบธรรมเนียม จารีตประเพณี และรักษาอัตลักษณ์ของท้องถิ่น

๖.๓ แนวทางการอนุรักษ์ ทำนุบำรุง รักษาโบราณสถาน โบราณวัตถุในพื้นที่

**๗. ยุทธศาสตร์การบริหารจัดการการสร้างธรรมาภิบาลและการบริหารกิจการบ้านเมืองที่ดี**

๗.๑ แนวทางส่งเสริมและสนับสนุนให้ทุกภาคส่วนมีส่วนร่วมในการพัฒนาท้องถิ่น

๗.๒ แนวทางเพิ่มประสิทธิภาพการปฏิบัติราชการและการให้บริการประชาชน

๗.๓ แนวทางส่งเสริมระบบธรรมาภิบาลในการพัฒนาท้องถิ่น

๗.๔ แนวทางส่งเสริมการปกครองในระบอบประชาธิปไตยอันมีพระมหากษัตริย์ทรงเป็นประมุข๗.๕

แนวทางการป้องกัน และปราบปรามการทุจริต ประพฤติมิชอบในภาครัฐอย่างจริงจัง

- เสริมสร้างจิตสำนึกและค่านิยม
- สร้างวินัยแก่ทุกภาคส่วน
- รวมพลังแผ่นดินป้องกันและปราบปรามการทุจริต

**๒. ยุทธศาสตร์ขององค์การบริหารส่วนจังหวัดชุมพร****๒.๑ วิสัยทัศน์ “องค์กรขับเคลื่อนยุทธศาสตร์และบูรณาการ การจัดบริการสาธารณะที่เป็นเลิศ”****๒.๒ ยุทธศาสตร์**

๑. ยุทธศาสตร์การพัฒนาโครงสร้างพื้นฐาน
๒. ยุทธศาสตร์การส่งเสริมคุณภาพชีวิต
๓. ยุทธศาสตร์การจัดระเบียบชุมชน/สังคม และการรักษาความสงบเรียบร้อย
๔. ยุทธศาสตร์พัฒนาการวางแผน การส่งเสริมการลงทุน พาณิชยกรรม และการท่องเที่ยว
๕. ยุทธศาสตร์การบริหารจัดการและการอนุรักษ์ทรัพยากรธรรมชาติ สิ่งแวดล้อม
๖. ยุทธศาสตร์การส่งเสริมศิลปะ วัฒนธรรม จารีตประเพณี และภูมิปัญญาท้องถิ่น
๗. ยุทธศาสตร์การบริหารจัดการ การสร้างธรรมาภิบาลและการบริหารกิจการบ้านเมืองที่ดี

**๒.๓ เป้าประสงค์**

๑. ยุทธศาสตร์การพัฒนาโครงสร้างพื้นฐาน
  - โครงสร้างพื้นฐานได้มาตรฐานมีความสะดวกและปลอดภัย
  - พัฒนาแหล่งน้ำเพื่อการอุปโภค บริโภคและการเกษตรอย่างพอเพียง
  - ส่งเสริมและสนับสนุนการผังเมืองรวมจังหวัดอย่างเป็นระบบ
๒. ยุทธศาสตร์การส่งเสริมคุณภาพชีวิต
  - การจัดการศึกษา ทั้งในระบบและนอกระบบ
  - ป้องกันและควบคุมโรค
  - ประชาชนมีความสนใจในด้านกีฬาเพื่อสุขภาพและนันทนาการ
  - ชุมชนมีความเข้มแข็ง
  - พัฒนาคุณภาพชีวิต
๓. ยุทธศาสตร์การจัดระเบียบชุมชน/สังคม และการรักษาความสงบเรียบร้อย
  - พัฒนาประชาธิปไตยภาคประชาชน
  - แก้ไขปัญหาความเดือดร้อนของประชาชน

- รักษาความสงบเรียบร้อยในชีวิตและทรัพย์สิน
- ป้องกันและแก้ไขปัญหาอาชญากรรม
- ๔. ยุทธศาสตร์พัฒนาการวางแผน การส่งเสริมการลงทุน พาณิชยกรรม และการท่องเที่ยว
  - ประชาชนพึงพาเกษตรตามหลักปรัชญาเศรษฐกิจพอเพียง
  - ส่งเสริมการเกษตร
  - ส่งเสริมการท่องเที่ยว
- ๕. ยุทธศาสตร์การบริหารจัดการและการอนุรักษ์ทรัพยากรธรรมชาติ สิ่งแวดล้อม
  - อนุรักษ์ทรัพยากรธรรมชาติ สิ่งแวดล้อม
  - สร้างจิตสำนึกในการจัดการขยะ
- ๖. ยุทธศาสตร์การส่งเสริมศิลปะ วัฒนธรรม จารีตประเพณี และภูมิปัญญาท้องถิ่น
  - ภูมิปัญญาท้องถิ่นได้รับการส่งเสริม
  - อนุรักษ์จารีตประเพณีและรักษาอัตลักษณ์ของท้องถิ่น
  - ทำนุ บำรุง รักษาโบราณสถานและโบราณวัตถุ
  - ส่งเสริมและอนุรักษ์ด้านศาสนา
- ๗. ยุทธศาสตร์การบริหารจัดการ การสร้างธรรมาภิบาลและการบริหารกิจการบ้านเมืองที่ดี
  - ส่งเสริมความจงรักภักดีต่อสถาบันพระมหากษัตริย์
  - ผลงาน อบจ.ได้รับการประชาสัมพันธ์
  - เครื่องมือ เครื่องใช้ที่จำเป็นสำหรับการปฏิบัติงาน
  - บุคลากรมีประสิทธิ ภาพในการปฏิบัติงานเพิ่มขึ้น

## ๒.๔ ตัวชี้วัด

๑. ยุทธศาสตร์การพัฒนาโครงสร้างพื้นฐาน
  - จำนวนถนนลาดยางและถนน คสล.เพิ่มขึ้น
  - จำนวนถนนที่อยู่ในความรับผิดชอบได้รับการซ่อมแซม บำรุงรักษา
  - จำนวนสะพานหรือทอลอดเหลี่ยมที่ได้รับการก่อสร้างหรือซ่อมแซม
  - จำนวนแหล่งน้ำได้พัฒนาแล้วเสร็จ
๒. ยุทธศาสตร์การส่งเสริมคุณภาพชีวิต
  - ร้อยละของนักเรียนที่มีผลสัมฤทธิ์ทางการศึกษาเป็นเลิศ
  - จำนวนโรงเรียนที่ อบจ.ให้การสนับสนุน
  - จำนวนประชากรที่ได้รับการป้องกันโรค
  - จำนวนสถานที่ออกกำลังกายที่เพิ่มขึ้น
  - จำนวนผู้ผ่านการอบรมสร้างความเข้มแข็ง
  - ร้อยละของความพึงพอใจต่อกิจกรรมการสังคม สงเคราะห์ผู้ด้อยโอกาสผู้พิการ เด็ก สตรี และ คนชรา
๓. ยุทธศาสตร์การจัดระเบียบชุมชน/สังคม และการรักษาความสงบเรียบร้อย
  - จำนวนครั้งที่จัดกิจกรรมพัฒนาประชาธิปไตย
  - จำนวนผู้ประสพภัยที่ได้รับการช่วยเหลือ
  - อัตราการเกิดอาชญากรรมลดลง
  - จำนวนงบประมาณที่ตั้งเพื่อแก้ไขปัญหายาเสพติด
๔. ยุทธศาสตร์พัฒนาการวางแผน การส่งเสริมการลงทุน พาณิชยกรรม และการท่องเที่ยว

- จำนวนประชากรที่นำไปใช้ในการดำเนินชีวิตตามแนวทางเศรษฐกิจพอเพียง
  - จำนวนเกษตรกรที่ได้รับการช่วยเหลือ
  - ร้อยละของนักท่องเที่ยวที่เพิ่มขึ้นเมื่อเทียบกับปีที่ผ่านมา
๕. ยุทธศาสตร์การบริหารจัดการและการอนุรักษ์ทรัพยากรธรรมชาติ สิ่งแวดล้อม
- จำนวนพื้นที่ป่าที่ได้รับการดูแลอนุรักษ์
  - ประชาชนมีจิตสำนึกในการจัดการขยะมูลฝอย
๖. ยุทธศาสตร์การส่งเสริมศิลปะ วัฒนธรรม จารีตประเพณี และภูมิปัญญาท้องถิ่น
- จำนวนการจัดกิจกรรมสืบทอดภูมิปัญญาท้องถิ่น
  - จำนวนประเพณีที่ได้รับการอนุรักษ์
  - จำนวนโบราณสถาน โบราณวัตถุที่ได้รับการอนุรักษ์
  - จำนวนการจัดกิจกรรมส่งเสริมทางด้านศาสนา
๗. ยุทธศาสตร์การบริหารจัดการ การสร้างธรรมาภิบาลและการบริหารกิจการบ้านเมืองที่ดี
- จำนวนประชาชนที่เข้าร่วมกิจกรรมส่งเสริมการมีส่วนร่วม
  - ร้อยละของความพึงพอใจของประชาชนที่มารับบริการ
  - ร้อยละของเครื่องมือ เครื่องใช้ที่เพิ่มขึ้นร้อยละของบุคลากรที่ได้รับการพัฒนาเพิ่มขึ้น

## ๒.๕ ความเชื่อมโยงของยุทธศาสตร์ในภาพรวม

- ยุทธศาสตร์ชาติ ๒๐ ปี (พ.ศ.๒๕๖๑ – ๒๕๘๐)
  ๑. ดานความมั่นคง
  ๒. ดานการสร้างความสามารถในการแข่งขัน
  ๓. ดานพัฒนาและเสริมสร้างศักยภาพทรัพยากรมนุษย์
  ๔. ดานการสร้างโอกาสและความเสมอภาคทางสังคม
  ๕. ดานการสร้างการเติบโตบนคุณภาพชีวิตที่เป็นมิตรกับสิ่งแวดล้อม
  ๖. ดานการปรับสมดุลและพัฒนาระบบการบริหารภาครัฐ
- แผนพัฒนาเศรษฐกิจและสังคมแห่งชาติ ฉบับที่ ๑๒
  ๑. เสริมสร้างและพัฒนาศักยภาพทุนมนุษย์
  ๒. สร้างความเป็นธรรมลดความเหลื่อมล้ำในสังคม
  ๓. สร้างความเข้มแข็งทางเศรษฐกิจและแข่งขันได้อย่างยั่งยืน
  ๔. การเติบโตที่เป็นมิตรกับสิ่งแวดล้อมเพื่อการพัฒนาที่ยั่งยืน
  ๕. เสริมสร้างความมั่นคงแห่งชาติเพื่อพัฒนาประเทศสู่ความมั่งคั่ง
  ๖. การบริหารจัดการในภาครัฐ การป้องกันการทุจริตประพฤตมิชอบและธรรมาภิบาลภาครัฐ
  ๗. พัฒนาโครงสร้างพื้นฐานและระบบโลจิสติกส์
  ๘. พัฒนาศาสตร์เทคโนโลยีวิจัยและนวัตกรรม
  ๙. พัฒนาภาค เมืองและพื้นที่เศรษฐกิจ
  ๑๐. ความร่วมมือระหว่างประเทศและพัฒนา
- ยุทธศาสตร์การพัฒนาภาคใต้ (พ.ศ.๒๕๖๑ – ๒๕๖๕) ฉบับทบทวน
  ๑. ดานการเกษตรกรรมและอุตสาหกรรมแปรรูป
  ๒. ดานการพัฒนาการท่องเที่ยว
  ๓. พัฒนาการคมนาคมขนส่ง
  ๔. การฟื้นฟูและจัดการธรรมชาติและสิ่งแวดล้อม



- ยุทธศาสตร์การพัฒนากลุ่มจังหวัดภาคใต้ฝั่งอ่าวไทย (พ.ศ.๒๕๖๑ - ๒๕๖๕)
  ๑. พัฒนาการผลิต แปรรูปและการบริหารจัดการ พืชเศรษฐกิจหลัก (ปาลมน้ำมัน ยางพาราไม้ผล)
  ๒. การเพิ่มผลผลิตจากการประมงชายฝั่ง การเพาะ เลี้ยงสัตว์น้ำเศรษฐกิจ และการเลี้ยงสัตว์เศรษฐกิจที่มีความโดดเด่นในพื้นที่
  ๓. พัฒนาสู่การเป็นสถานที่ท่องเที่ยวนานาชาติ ที่มีคุณภาพและ มีความหลากหลายของรูปแบบการท่องเที่ยว
  ๔. พัฒนาระบบโครงสร้างพื้นฐาน การขนส่งและโลจิสติกส์ เพื่อรองรับการพัฒนาของกลุ่มจังหวัด
  - ๕.การพัฒนาสู่การเป็นเมืองสีเขียว และสังคมคุณภาพ
- ยุทธศาสตร์จังหวัดชุมพร (พ.ศ.๒๕๖๑ – ๒๕๖๕) ฉบับทบทวน
  - ๑.การพัฒนาการเกษตร การท่องเที่ยว และเชื่อมโยงการพัฒนาในระดับภูมิภาค
  - ๒.การพัฒนาคน ครอบครัวชุมชน และสังคมใหม่ความมั่นคงตามหลักปรัชญาของเศรษฐกิจพอเพียง
  ๓. การบริหารจัดการทรัพยากรธรรมชาติ สิ่งแวดล้อมและพลังงานใหม่มีความสมดุลและยั่งยืน
  ๔. เพิ่มประสิทธิภาพระบบการบริหารจัดการเชิงบูรณาการและการจัดการความมั่นคงเพื่อการพัฒนาแบบประชารัฐ
- ยุทธศาสตร์ขององค์กรปกครองส่วนท้องถิ่นจังหวัดชุมพร (พ.ศ.๒๕๖๑ – ๒๕๖๕)
  ๑. ด้านโครงสร้างพื้นฐานและระบบโลจิสติกส์
  ๒. ด้านส่งเสริมคุณภาพชีวิต
  - ๓.การจัดระเบียบชุมชน/สังคม และการรักษาความสงบเรียบร้อย
  - ๔.การพัฒนาการวางแผน การส่งเสริมการลงทุน พาณิชยกรรม และการท่องเที่ยว
  ๕. การบริหารจัดการและการอนุรักษ์ทรัพยากรธรรมชาติ และสิ่งแวดล้อม
  ๖. การส่งเสริมศิลปวัฒนธรรมจารีตประเพณีและภูมิปัญญาท้องถิ่น
  - ๗.การบริหารจัดการการสร้างธรรมาภิบาลและการบริหารกิจการบ้านเมืองที่ดี

### ๓.การวิเคราะห์เพื่อพัฒนาท้องถิ่น

๓.๑ การวิเคราะห์รอบจัดทำยุทธศาสตร์ขององค์กรปกครองส่วนท้องถิ่นผลการวิเคราะห์ศักยภาพเพื่อประเมินสถานภาพการพัฒนาในปัจจุบันและโอกาสการพัฒนาในอนาคตขององค์การบริหารส่วนจังหวัดชุมพร มีดังนี้

#### จุดแข็ง

๑. เป็นองค์กรที่สามารถกำหนดแนวทางในการพัฒนาท้องถิ่นได้อย่างสอดคล้องกับปัญหาความต้องการของประชาชนในพื้นที่
๒. ประชากรร้อยละ ๗๐ ของจังหวัดชุมพรประกอบอาชีพเกษตรกรรม ทำสวนยางพารา ปาลมน้ำมัน กาแฟ และสวนผลไม้ รวมทั้งประกอบอาชีพประมง
๓. มีต้นแบบของชุมชนเข้มแข็งที่สามารถบริหารจัดการชุมชนได้เองรวมทั้งมีศูนย์เรียนรู้ทางด้าน ปรัชญาของเศรษฐกิจพอเพียง
๔. จังหวัดชุมพรมีทรัพยากรธรรมชาติที่หลากหลายที่มีความอุดมสมบูรณ์ และเป็นแหล่งท่องเที่ยวที่มีความสำคัญ
๕. มีทรัพยากรธรรมชาติและแหล่งท่องเที่ยวที่หลากหลาย

#### จุดอ่อน

๑. ทองถิ่นมีงบประมาณไม่เพียงพอกับการพัฒนาและแก้ไขปัญหาในทองถิ่น
  ๒. การบริหารงบประมาณยังไม่สามารถกระจายงบประมาณเพื่อบริหารงานและพัฒนาได้ครอบคลุมการพัฒนาทองถิ่นในทุกด้าน
  ๓. มีพื้นที่ที่มีความเสี่ยงต่อการเกิดอุทกภัยและภัยแล้งซึ่งส่งผลกระทบต่อผลผลิตการเกษตร และคุณภาพชีวิตของประชาชน
  ๔. การพัฒนาทางด้านการเกษตรขาดการบูรณาการของทุกภาคส่วนที่เกี่ยวข้อง (เกษตรกร ภาคเอกชน และภาครัฐ) ทำให้การพัฒนาศักยภาพและการแก้ไขปัญหาไม่เป็นรูปธรรมและขาดประสิทธิภาพในการบริหารจัดการ
  ๕. ขาดการพัฒนาระบบตลาดสินค้าเกษตร ระบบการขนส่งสินค้า/โลจิสติกส์เพื่อการกระจายสินค้าได้อย่างรวดเร็วและมีประสิทธิภาพ
- โอกาส

๑. การรวมตัวเป็นประชาคมเศรษฐกิจอาเซียน ทำให้ขนาดตลาดสินค้าการเกษตรใหญ่ขึ้น
๒. นโยบายของรัฐบาลในการส่งเสริมการกระจายอำนาจการปกครองสู่ทองถิ่น ให้อิสระแก่ทองถิ่นในการบริหารจัดการงบประมาณและบุคลากรของทองถิ่น
๓. นโยบายรัฐบาลให้ความสำคัญในการพัฒนาคุณภาพชีวิตผู้สูงอายุ เด็ก เยาวชน และด้านอาหารปลอดภัย
๔. แผนพัฒนาฯ ฉบับที่ ๑๑ ให้ความสำคัญปรัชญาของเศรษฐกิจพอเพียง
๕. กฎหมายเปิดโอกาสให้ประชาชนมีส่วนร่วมในการบริหารจัดการด้านต่างๆ
๖. นโยบายรัฐบาลสนับสนุนให้องค์กรปกครองส่วนทองถิ่นมีบทบาทในการจัดบริการสาธารณะของทองถิ่นเพิ่มขึ้น
๗. นโยบายรัฐบาลในการเพิ่มประสิทธิภาพการบริหารจัดการผลิตภัณฑ์ OTOP ให้แต่ละชุมชนสามารถใช้ทรัพยากรและภูมิปัญญาทองถิ่นพัฒนาสินค้าชุมชนสู่ระดับสากล

#### อุปสรรค

๑. นโยบายการแก้ไขปัญหาด้านราคาสินค้าเกษตรไม่มีความชัดเจนและไม่เป็นรูปธรรม
  ๒. ราคาน้ำมันที่เพิ่มสูงขึ้นส่งผลต่อต้นทุนการผลิตสินค้าเกษตรของจังหวัดชุมพร
  ๓. การเกิดปัญหาภัยธรรมชาติเพิ่มมากขึ้น
  ๔. การเปลี่ยนแปลงของสภาวะโลกไม่สามารถควบคุมและคาดคะเนได้ ทำให้สภาพภูมิอากาศเปลี่ยนแปลง ส่งผลกระทบต่อการค้าเชิงชีพและการประกอบอาชีพด้านเกษตรกรรมที่ต้องพึ่งพาธรรมชาติ
  ๕. ผลกระทบจากการเข้าสู่ประชาคมอาเซียน ทำให้เกิดการเคลื่อนย้ายแรงงานและอาจเกิดโรคระบาด
  ๖. กระแสวัฒนธรรมต่างประเทศเข้ามาทางสื่อต่างๆ โดยเฉพาะอินเทอร์เน็ต ทำให้วิถีชีวิตชุมชนเปลี่ยนไปเกิดปัญหาสังคม เช่น ดิตเกมส์ เล่นการพนัน และมีพฤติกรรมการบริโภคที่เปลี่ยนแปลงไปส่งผลต่อสุขอนามัย เช่น โรคอ้วน ความดัน โรคหัวใจ
  - ๓.๒ การประเมินสถานการณ์สภาพแวดล้อมภายนอกที่เกี่ยวข้อง
- การพิจารณาข้อมูลพื้นฐาน ข้อมูลด้านเศรษฐกิจสังคม ทรัพยากรธรรมชาติและสิ่งแวดล้อม และการบริหารจัดการภาครัฐและความมั่นคง แนวโน้มการเปลี่ยนแปลงและบริบทการพัฒนาสาขาต่างๆที่เกี่ยวข้องปรากฏผล ดังนี้

ชุมพรเป็นจังหวัดที่มีความมั่นคงด้านอาหาร (อาหารทะเลผลไม้) มีความมั่นคงด้านทรัพยากรธรรมชาติและสิ่งแวดล้อม สภาพแวดล้อมและทรัพยากรที่เหมาะสมทำการเกษตร มีทรัพยากรด้านการท่องเที่ยวหลากหลายทั้งทางธรรมชาติและศิลปวัฒนธรรม มีแหล่งรวบรวมสินค้าเกษตร มีภูมิปัญญา ทักษะหลากหลายทั้งด้าน

การเกษตรและประวัติศาสตร์ เป็น Gateway เชื่อมโยงการท่องเที่ยวระหว่างอินโดนีเซีย และอ่าวไทย เป็นสังคมเอื้ออาทร รักสงบ ค่าครองชีพทั่วไปอยู่ในเกณฑ์ดี แต่ขาดการเข้าถึงงานวิจัย/นวัตกรรม และการนำมาใช้ประโยชน์ ขาดการบริหารจัดการน้ำ การพึ่งพาแรงงานต่างดาวมากเกินไป ขาดการพัฒนาต่อยอดและใช้ประโยชน์จากทรัพยากร ขาดการประชาสัมพันธ์ด้านการท่องเที่ยว ขาดการถ่ายทอดทักษะภูมิปัญญา ขาดการอนุรักษ์พันธุทรัพยากรด้านการท่องเที่ยว มีการพึ่งพาเศรษฐกิจด้านการเกษตรเป็นหลัก ขาดการบริหารจัดการด้านท่องเที่ยวที่มีประสิทธิภาพ อีกทั้งจังหวัดชุมพรไม่ใช่จุดหมายหลักของการท่องเที่ยวและพักผ่อน ซึ่งโอกาสในการพัฒนา มีมาหลายรูปแบบ เช่น วิกฤตการณ์อาหารโลก การพัฒนารถไฟทางคู่และรถไฟความเร็วปานกลาง ความต้องการของผู้บริโภคในทิศทางอาหารปลอดภัยและมีคุณภาพเทคโนโลยีที่ทันสมัย สามารถนำมาประยุกต์ใช้ในการพัฒนาผลผลิตได้ นโยบายกระตุ้นเศรษฐกิจระยะสั้นของรัฐบาล แต่ก็มีอุปสรรคดังนี้ ขาดการวิจัย และการนำไปใช้ประโยชน์ รวมไปถึง ภัยพิบัติทางธรรมชาติที่เกิดจาก Climate Change (ความแปรปรวนของสภาพอากาศ) ซึ่งส่งผลกระทบต่อภาคการเกษตรทรัพยากรทางทะเล และทรัพยากรป่าไม้ อีกทั้งสถานะชะลอตัวทางเศรษฐกิจซึ่งไม่เป็นผลดีต่อเศรษฐกิจของโลก มีการเคลื่อนย้าย แรงงานสูง (แรงงานคุณภาพย้าย ออก, แรงงานด้อยคุณภาพย้ายเข้า) ซึ่งปัจจัยเหล่านี้นับเป็นอุปสรรคที่เราไม่สามารถควบคุมได้

๓.๓ ความเชื่อมโยงยุทธศาสตร์การพัฒนาจังหวัดกับยุทธศาสตร์การพัฒนาของ อปท.

แบบ ยท. ๐๑

โครงสร้างความเชื่อมโยงแผนยุทธศาสตร์การพัฒนา (พ.ศ. ๒๕๖๑-๒๕๖๕)

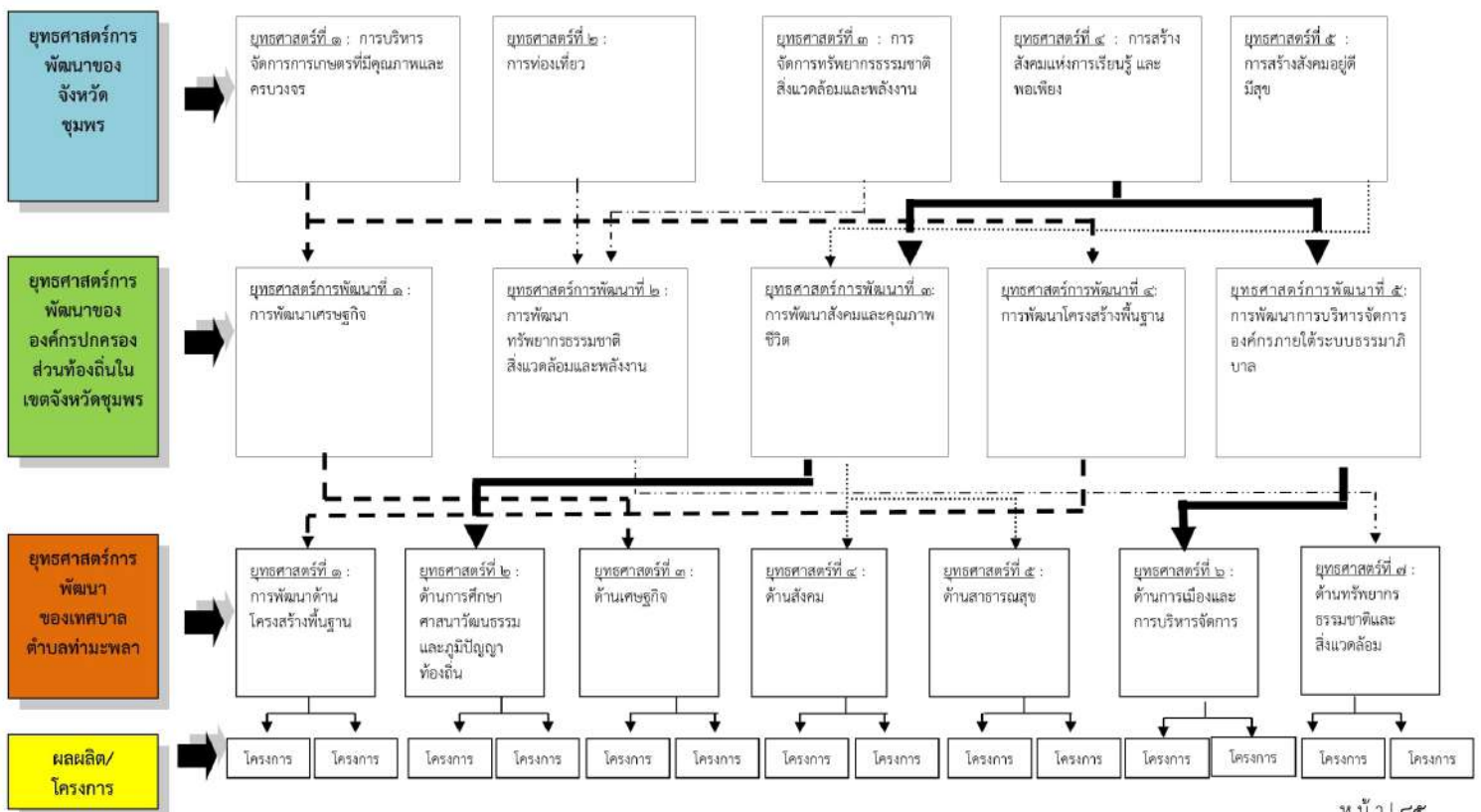

## โครงสร้างเชื่อมโยงแผนยุทธศาสตร์การพัฒนา (พ.ศ. ๒๕๖๐-๒๕๖๔)

แบบ ยท. ๐๑

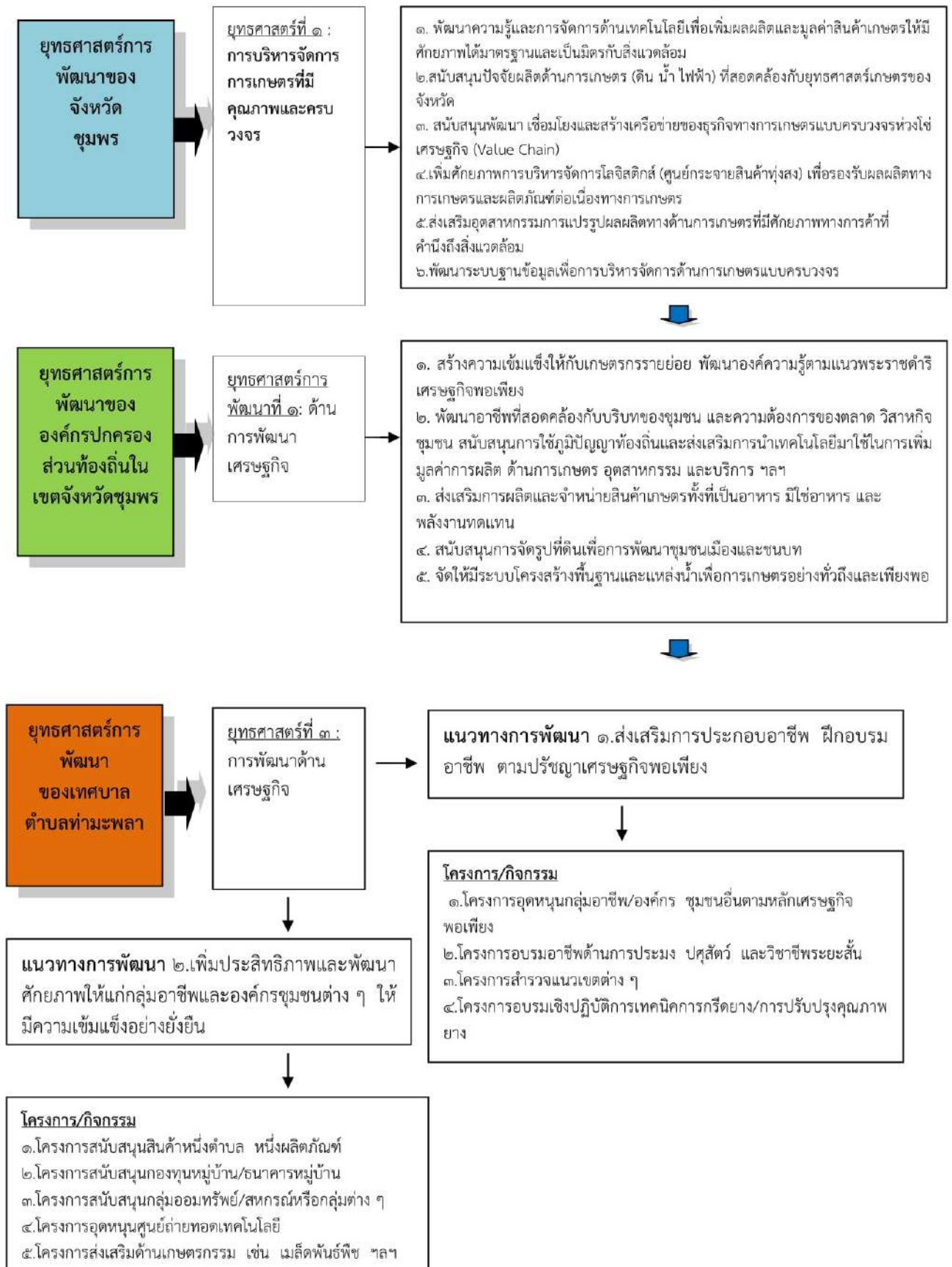

(ต่อ)

แบบ ยท. ๐๑

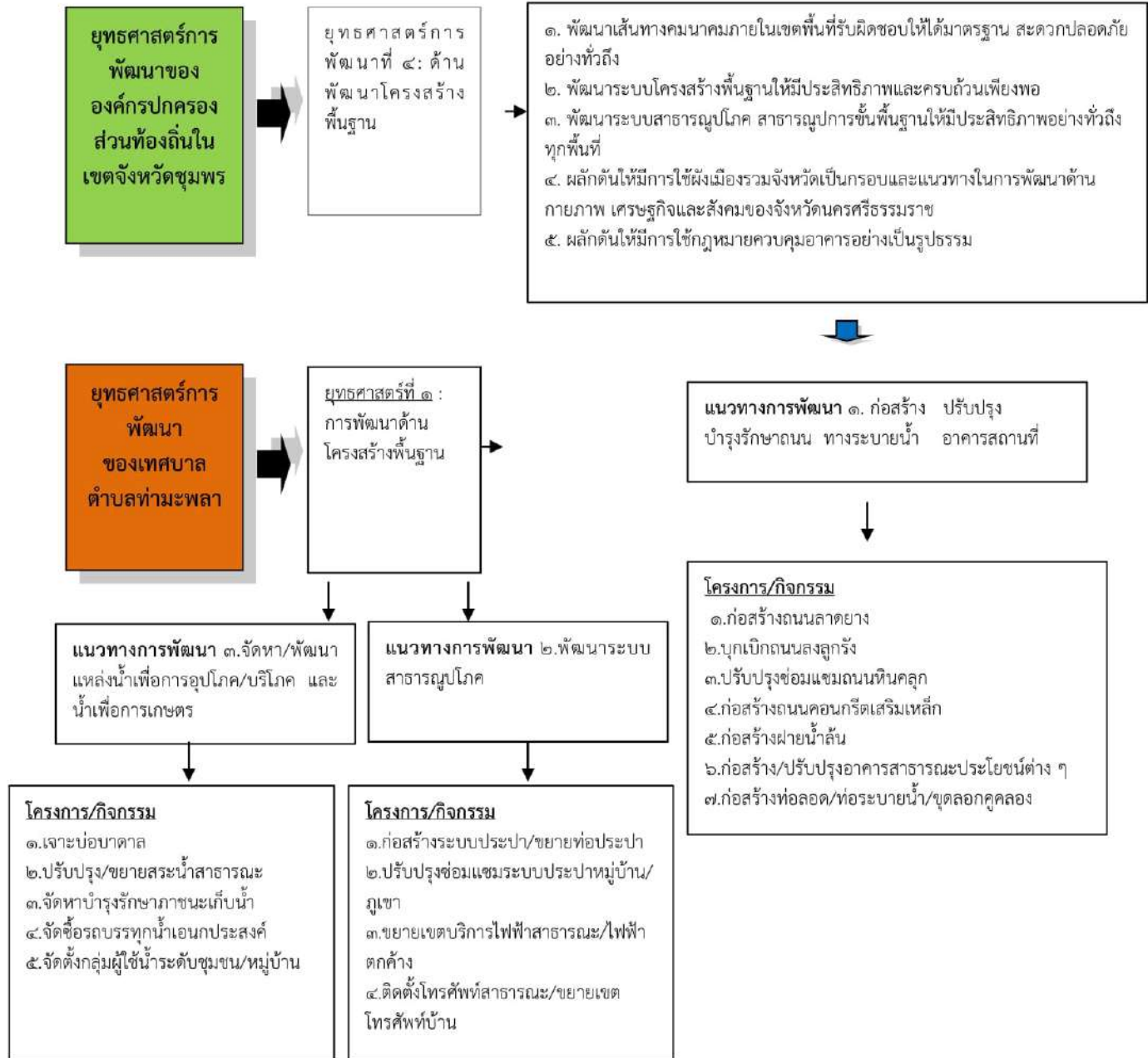

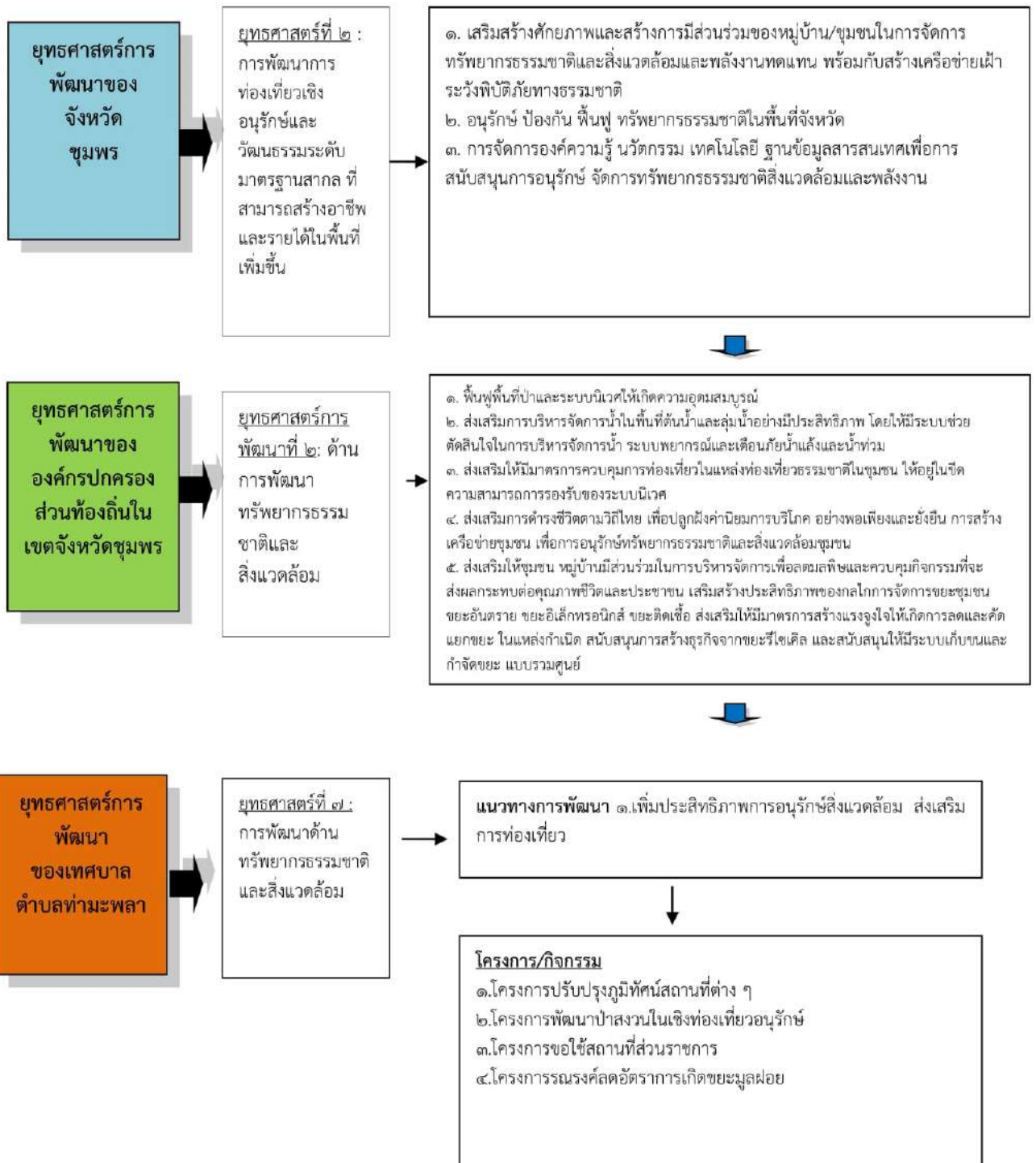

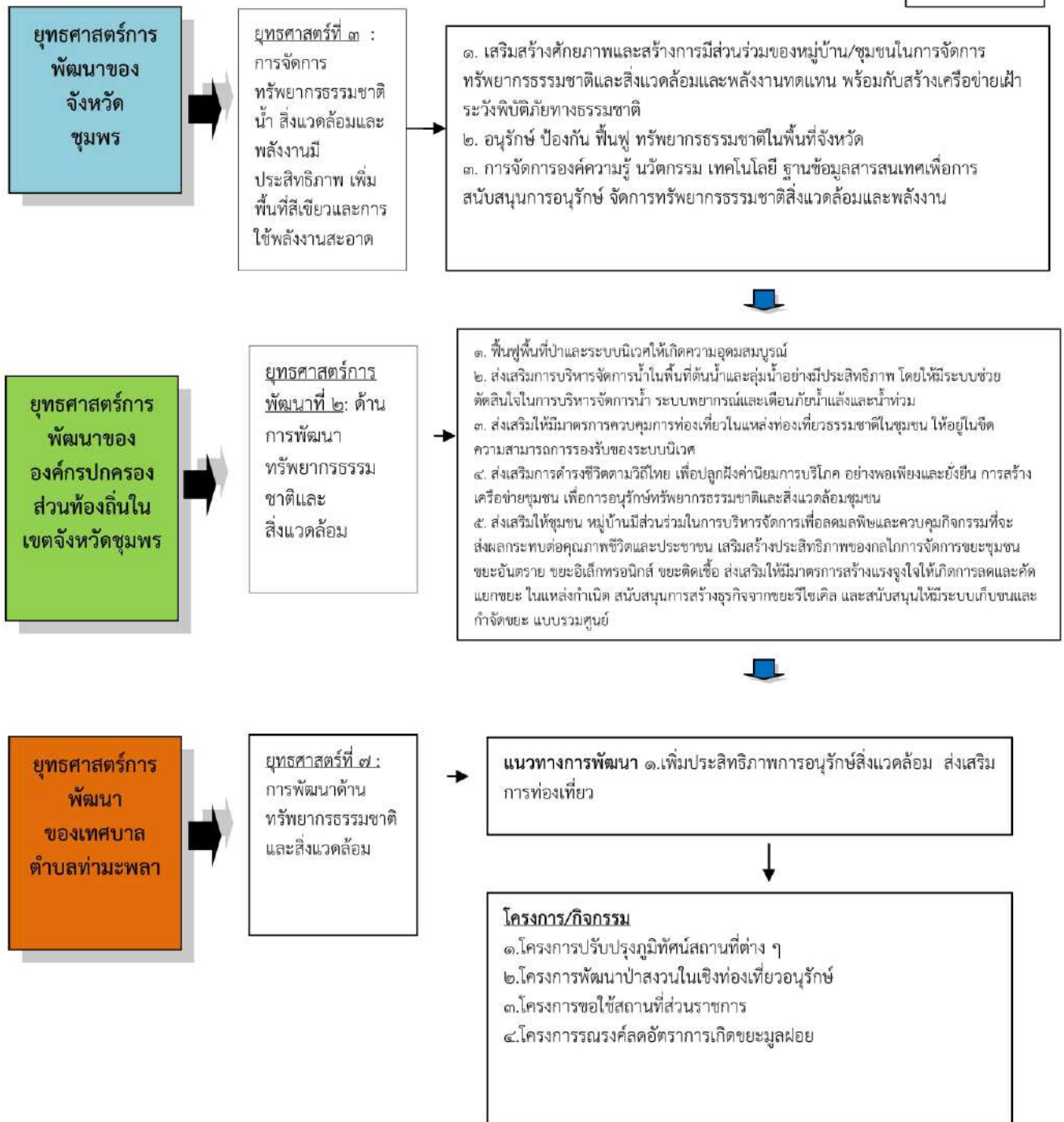



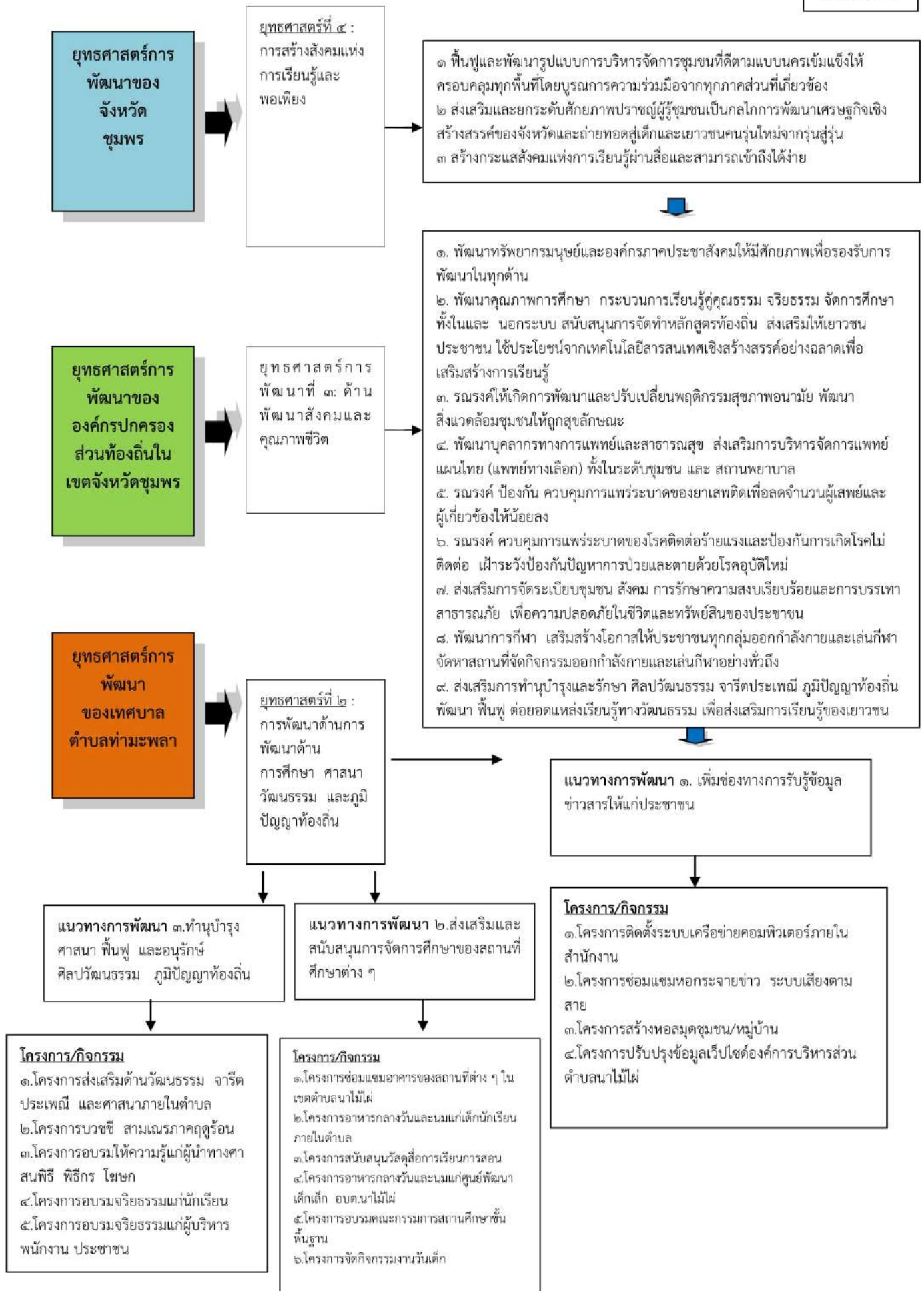

(ต่อ)

แบบ ยท. ๐๑

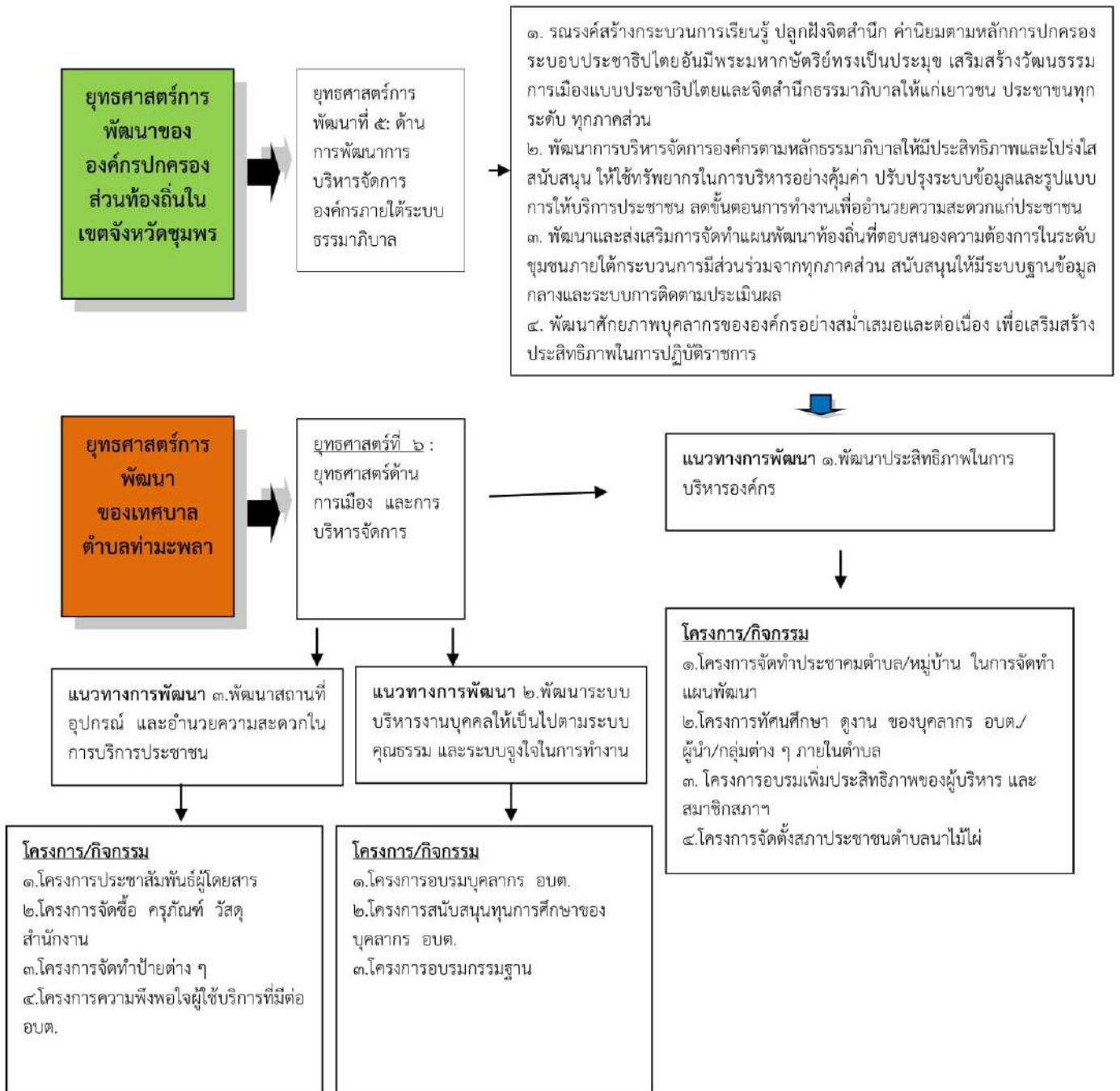

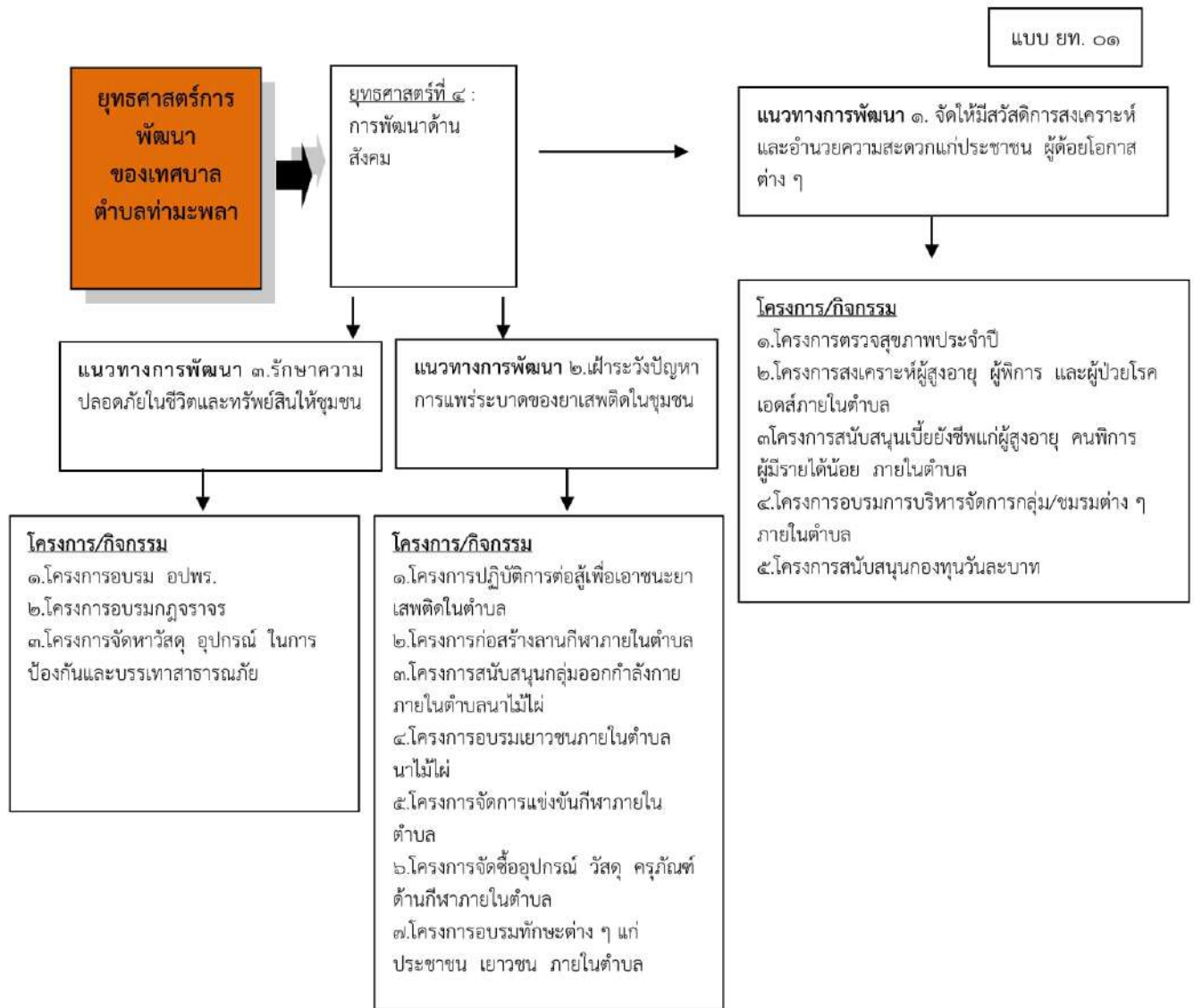

แบบ ยท. ๐๑

**ยุทธศาสตร์การพัฒนา  
ของเทศบาล  
ตำบลท่ามะปราง**

**ยุทธศาสตร์ที่ ๔ :  
การพัฒนาด้าน  
สังคม**

**แนวทางการพัฒนา ๑. จัดให้มีสวัสดิการสงเคราะห์  
และอำนวยความสะดวกแก่ประชาชน ผู้ด้อยโอกาส  
ต่าง ๆ**

**แนวทางการพัฒนา ๓. รักษาความ  
ปลอดภัยในชีวิตและทรัพย์สินให้ชุมชน**

**แนวทางการพัฒนา ๒. ฝึกระวังปัญหา  
การแพร่ระบาดของยาเสพติดในชุมชน**

**โครงการ/กิจกรรม**  
๑.โครงการตรวจสุขภาพประจำปี  
๒.โครงการสงเคราะห์ผู้สูงอายุ ผู้พิการ และผู้ป่วยโรคเอดส์ภายในตำบล  
๓.โครงการสนับสนุนเบี้ยยังชีพแก่ผู้สูงอายุ คนพิการ ผู้มีรายได้น้อย ภายในตำบล  
๔.โครงการอบรมการบริหารจัดการกลุ่ม/ชมรมต่าง ๆ ภายในตำบล  
๕.โครงการสนับสนุนกองทุนวันละบาท

**โครงการ/กิจกรรม**  
๑.โครงการอบรม อปพร.  
๒.โครงการอบรมกฎจราจร  
๓.โครงการจัดหาวัสดุ อุปกรณ์ ในการป้องกันและบรรเทาสาธารณภัย

**โครงการ/กิจกรรม**  
๑.โครงการปฏิบัติการต่อสู้เพื่อเอาชนะยาเสพติดในตำบล  
๒.โครงการก่อสร้างลานกีฬาภายในตำบล  
๓.โครงการสนับสนุนกลุ่มออกกำลังกายภายในตำบลนาไม้ไผ่  
๔.โครงการอบรมเยาวชนภายในตำบลนาไม้ไผ่  
๕.โครงการจัดการแข่งขันกีฬาภายในตำบล  
๖.โครงการจัดซื้ออุปกรณ์ วัสดุ ครุภัณฑ์ด้านกีฬาภายในตำบล  
๗.โครงการอบรมทักษะต่าง ๆ แก่ประชาชน เยาวชน ภายในตำบล

แบบ ยท. ๐๑

**ยุทธศาสตร์การ  
พัฒนาของ  
จังหวัด  
ชุมพร**

ยุทธศาสตร์ที่ ๕ :  
การสร้างสังคมอยู่  
ดีมีสุข

๑ ขับเคลื่อนวาระแห่งชาติโดยเสริมสร้างภูมิคุ้มกันและสร้างสภาพแวดล้อมที่ดีให้เด็กและเยาวชนลดการแพร่ระบาดของยาเสพติด  
๒ ส่งเสริมคุณค่า คักยภาพผู้สูงอายุ และประชาชนวัยบ้านให้สามารถถ่ายทอดภูมิปัญญาเป็นต้นแบบการเรียนรู้สู่ชุมชนเข้มแข็ง  
๓ เสริมสร้างศักยภาพของสตรีให้มีส่วนร่วมพัฒนาจังหวัดทั้งมิติเศรษฐกิจ สังคม การเมืองและเพิ่มโอกาสในการเข้าถึงการศึกษา การสาธารณสุขให้มีความรู้และมีคุณภาพชีวิตที่ดี

**ยุทธศาสตร์การ  
พัฒนาของ  
องค์กรปกครอง  
ส่วนท้องถิ่นใน  
เขตจังหวัดชุมพร**

ยุทธศาสตร์การ  
พัฒนาที่ ๓: ด้าน  
การพัฒนาสังคม  
และคุณภาพชีวิต

๑. พัฒนาทรัพยากรมนุษย์และองค์ภาคประชาสังคมให้มีศักยภาพเพื่อรองรับการพัฒนาในทุกด้าน  
๒. พัฒนาคณาการการศึกษา กระบวนการเรียนรู้คู่คุณธรรม จริยธรรม จัดการศึกษาทั้งในและ นอก ระบบ สนับสนุนการจัดทำหลักสูตรท้องถิ่น ส่งเสริมให้เยาวชน ประชาชน ใช้ประโยชน์จากเทคโนโลยีสารสนเทศเชิงสร้างสรรค์อย่างฉลาดเพื่อเสริมสร้างการเรียนรู้  
๓. รณรงค์ให้เกิดการพัฒนาและปรับเปลี่ยนพฤติกรรมสุขภาพอนามัย พัฒนาสิ่งแวดล้อมชุมชนให้ถูกสุขลักษณะ  
๔. พัฒนาศูนย์สุขภาพและการแพทย์และสาธารณสุข ส่งเสริมการบริหารจัดการแพทย์แผนไทย (แพทย์ทางเลือก) ทั้งในระดับชุมชน และ สถานพยาบาล  
๕. รณรงค์ ป้องกัน ควบคุมการแพร่ระบาดของยาเสพติดเพื่อลดจำนวนผู้เสพย์และผู้เกี่ยวข้องให้น้อยลง  
๖. รณรงค์ ควบคุมการแพร่ระบาดของโรคติดต่อร้ายแรงและป้องกันการเกิดโรคมืดติดต่อ เฝ้าระวัง ป้องกันปัญหาการป่วยและตายด้วยโรคอุบัติใหม่  
๗. ส่งเสริมการจัดระเบียบชุมชน สังคม การรักษาความสงบเรียบร้อยและการบรรเทาสาธารณภัย เพื่อความปลอดภัยในชีวิตและทรัพย์สินของประชาชน  
๘. พัฒนาการกีฬา เสริมสร้างโอกาสให้ประชาชนทุกกลุ่มออกกำลังกายและเล่นกีฬา จัดหาสถานที่จัดกิจกรรมออกกำลังกายและเล่นกีฬาอย่างทั่วถึง  
๙. ส่งเสริมการทำนุบำรุงและรักษา ศิลปวัฒนธรรม จารีตประเพณี ภูมิปัญญาท้องถิ่น พัฒนา พื้นฟู ต่อยอดแหล่งเรียนรู้ทางวัฒนธรรม เพื่อส่งเสริมการเรียนรู้ของเยาวชนและประชาชนและเผยแพร่สู่สังคมโลก  
๑๐. สงเคราะห์ และพัฒนาเด็ก สตรี คนชรา และผู้ด้อยโอกาสในสังคมให้มีคุณภาพชีวิตที่ดีและพึ่งพาตนเองได้  
๑๑. สร้างกระบวนการมีส่วนร่วมเพื่อความเข้มแข็งของชุมชน สนับสนุนการจัดทำและใช้แผนชุมชน และส่งเสริมกิจกรรมชุมชน

**ยุทธศาสตร์การ  
พัฒนา  
ของเทศบาล  
ตำบลท่ามะพละ**

ยุทธศาสตร์ที่ ๔ :  
การพัฒนาด้าน  
สังคม

**แนวทางการพัฒนา ๑.** จัดให้มีสวัสดิการสงเคราะห์และอำนวยความสะดวกแก่ประชาชน ผู้ด้อยโอกาสต่าง ๆ

**แนวทางการพัฒนา ๓.** รักษาความปลอดภัยในชีวิตและทรัพย์สินให้ชุมชน

**แนวทางการพัฒนา ๒.** เฝ้าระวังปัญหาการแพร่ระบาดของยาเสพติดในชุมชน

**โครงการ/กิจกรรม**  
๑.โครงการตรวจสอบสุขภาพประจำปี  
๒.โครงการสงเคราะห์ผู้สูงอายุ ผู้พิการ และผู้ป่วยโรคเอดส์ภายในตำบล  
๓.โครงการสนับสนุนเบี้ยยังชีพแก่ผู้สูงอายุ คนพิการ ผู้มีรายได้น้อย ภายในตำบล  
๔.โครงการอบรมการบริหารจัดการกลุ่ม/ชมรมต่าง ๆ ภายในตำบล  
๕.โครงการสนับสนุนกองทุนวันละบาท

**โครงการ/กิจกรรม**  
๑.โครงการอบรม อปพร.  
๒.โครงการอบรมกฎจราจร  
๓.โครงการจัดหาวัสดุ อุปกรณ์ ในการป้องกันและบรรเทาสาธารณภัย

**โครงการ/กิจกรรม**  
๑.โครงการปฏิบัติการต่อสู้เพื่อเอาชนะยาเสพติดในตำบล  
๒.โครงการก่อสร้างลานกีฬาภายในตำบล  
๓.โครงการสนับสนุนกลุ่มออกกำลังกายภายในตำบลสนามไม้ไผ่  
๔.โครงการอบรมเยาวชนภายในตำบล นาไม้ไผ่  
๕.โครงการจัดการแข่งขันกีฬาภายในตำบล  
๖.โครงการจัดซื้ออุปกรณ์ วัสดุ ครุภัณฑ์ ด้านกีฬาภายในตำบล  
๗.โครงการอบรมทักษะต่าง ๆ แก่ประชาชน เยาวชน ภายในตำบล

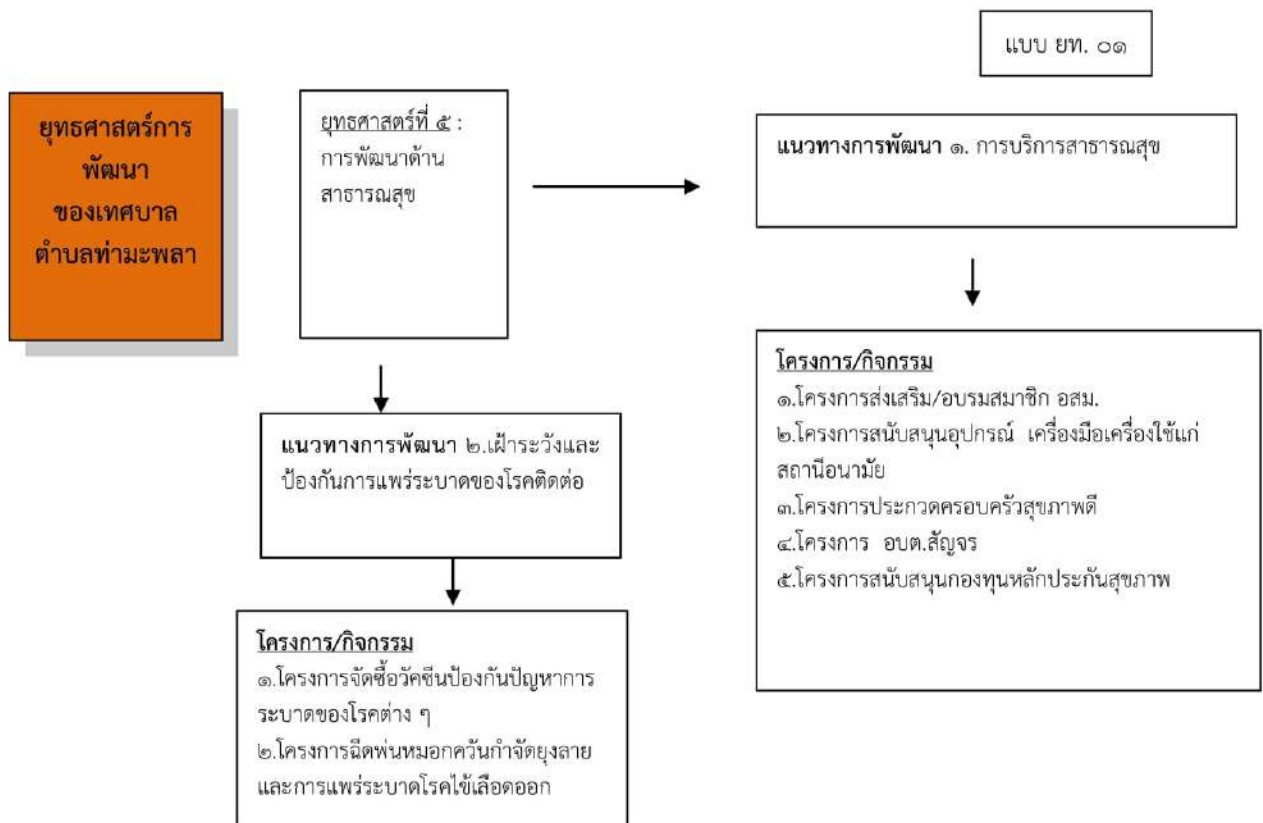

๓.๔ แผนที่ยุทธศาสตร์

ยุทธศาสตร์การพัฒนาของเทศบาลตำบลท่ามะปลา

แบบ ยท. ๐๒

Strategy Map

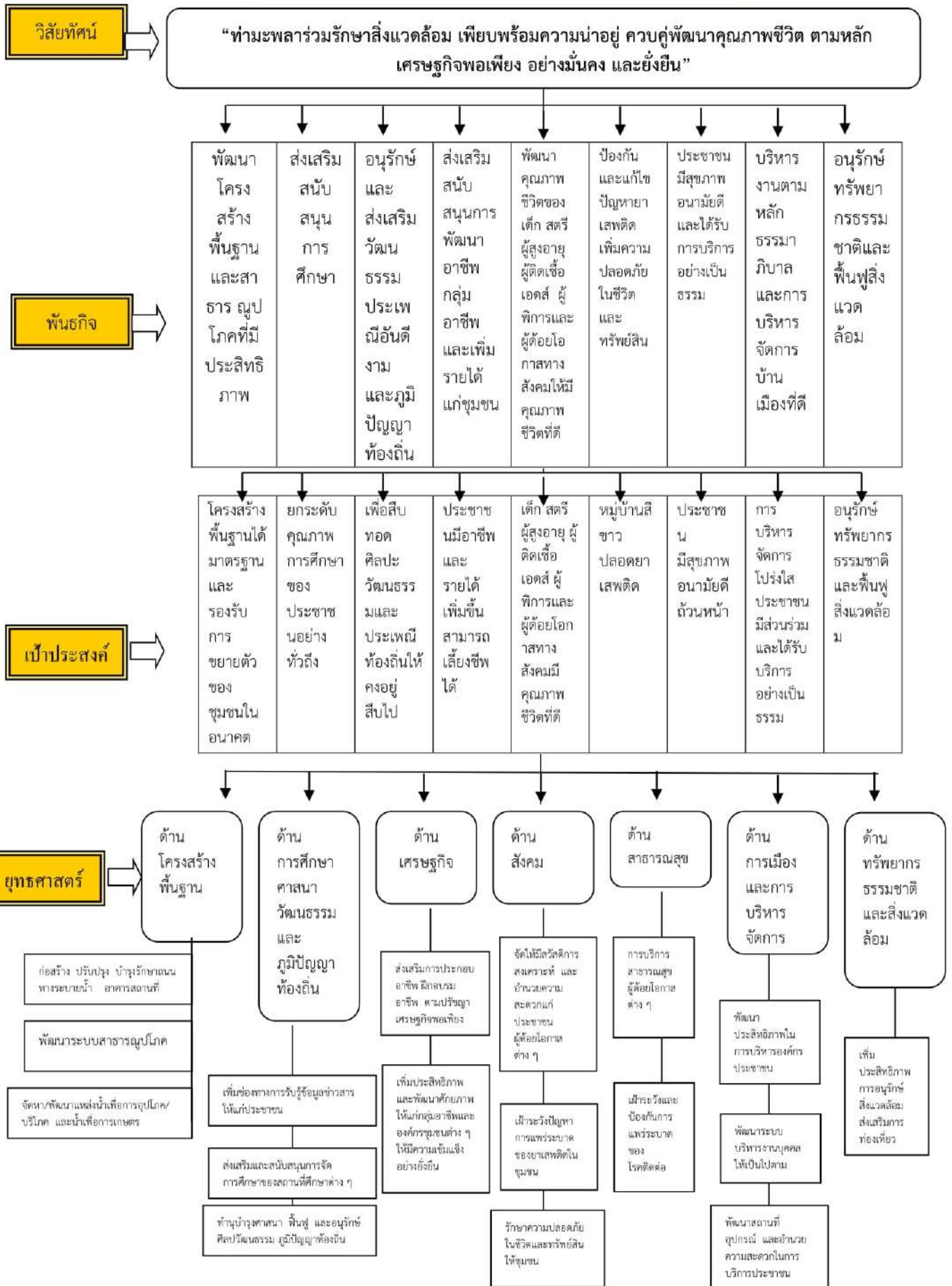

## บทที่ ๔

### รายละเอียดแผนยุทธศาสตร์การพัฒนา

กรอบยุทธศาสตร์และแนวทางการพัฒนาของเทศบาลตำบลท่ามะปลา  
พ.ศ. ๒๕๖๑-๒๕๖๕

#### ยุทธศาสตร์ที่ ๑ : การพัฒนาด้านโครงสร้างพื้นฐาน

- **พันธกิจ** : พัฒนาโครงสร้างพื้นฐานและสาธารณูปโภคที่มีประสิทธิภาพ
- **เป้าประสงค์** : โครงสร้างพื้นฐานได้มาตรฐานและรองรับการขยายตัวของชุมชนในอนาคต  
ตัวชี้วัดระดับเป้าประสงค์
  ๑. ร้อยละของประชาชนในการเข้าถึงบริการของรัฐ
- **กลยุทธ์/แนวทางการพัฒนา และตัวชี้วัดระดับกลยุทธ์**

กลยุทธ์/แนวทางการพัฒนา	ตัวชี้วัดระดับกลยุทธ์
๑.ก่อสร้าง ปรับปรุง บำรุงรักษาถนน ทางระบายน้ำ อาคารสถานที่	<ul style="list-style-type: none"> <li>- จำนวนถนนที่ได้รับการก่อสร้างได้มาตรฐาน</li> <li>- จำนวนถนน และพื้นที่สองข้างทางที่ได้รับการซ่อมแซมบำรุงรักษา</li> <li>- จำนวนวางระบายน้ำ ท่อลอดเหลี่ยมที่เพิ่มขึ้น</li> <li>- จำนวนอาคารสถานที่ที่ได้รับการก่อสร้างได้มาตรฐาน</li> </ul>
๒.พัฒนาระบบสาธารณูปโภค	<ul style="list-style-type: none"> <li>- ร้อยละของครัวเรือนที่มีน้ำใช้</li> <li>- ร้อยละของครัวเรือนที่มีไฟฟ้าใช้</li> <li>- จำนวนหมู่บ้านที่ได้รับการติดตั้ง/ซ่อมแซมไฟฟ้า สาธารณะให้ใช้งานได้ดีทุกแห่ง</li> <li>- ร้อยละของครัวเรือนที่มีโทรศัพท์สาธารณะ/ขยายเขตโทรศัพท์บ้าน</li> </ul>
๓.จัดหา/พัฒนาแหล่งน้ำเพื่อการอุปโภค/บริโภค และน้ำเพื่อการเกษตร	<ul style="list-style-type: none"> <li>- ร้อยละของครัวเรือนที่มีน้ำอุปโภค บริโภคอย่างทั่วถึง สะอาดและปลอดภัย</li> <li>- จำนวนแหล่งน้ำที่ได้รับการปรับปรุงและฟื้นฟู</li> </ul>

- **หน่วยงานรับผิดชอบหลัก**

- ส่วนโยธา

- **ความเชื่อมโยง**

- ยุทธศาสตร์จังหวัด :

ยุทธศาสตร์ที่ ๑ การบริหารจัดการเกษตรที่มีคุณภาพและครบวงจร

- ยุทธศาสตร์การพัฒนาขององค์กรปกครองส่วนท้องถิ่นในเขตจังหวัด :

ยุทธศาสตร์ที่ ๔ การพัฒนาโครงสร้างพื้นฐาน

### ยุทธศาสตร์ที่ ๒ : การพัฒนาด้านการศึกษา ศาสนา วัฒนธรรม และภูมิปัญญาท้องถิ่น

- **พันธกิจ :** ส่งเสริมสนับสนุนการศึกษา

- : อนุรักษ์และส่งเสริมวัฒนธรรมประเพณีอันดีงาม และภูมิปัญญาท้องถิ่น

- **เป้าประสงค์ :** ยกกระดับคุณภาพการศึกษาของประชาชนอย่างทั่วถึง

- : เพื่อสืบทอดศิลปวัฒนธรรมและประเพณีท้องถิ่นให้คงอยู่สืบไป

ตัวชี้วัดระดับเป้าประสงค์

๑. การศึกษาที่ได้มาตรฐานและระบบการเรียนรู้มีความหลากหลาย

๒. ประชาชนร่วมสืบทอด พิธีกรรม ฟื้นฟู อนุรักษ์ศิลป วัฒนธรรม ประเพณี แหล่งเรียนรู้ ภูมิปัญญา

ท้องถิ่นและปราชญ์ชาวบ้านในชุมชนท้องถิ่นให้คงอยู่สืบไป

- **กลยุทธ์/แนวทางการพัฒนา และตัวชี้วัดระดับกลยุทธ์**

กลยุทธ์/แนวทางการพัฒนา	ตัวชี้วัดระดับกลยุทธ์
๑.เพิ่มช่องทางการรับรู้ข้อมูลข่าวสารให้แก่ประชาชน	- จำนวนโครงการ/กิจกรรม - จำนวนหมู่บ้านที่ได้รับข้อมูลข่าวสาร
๒.ส่งเสริมและสนับสนุนการจัดการศึกษาของสถานศึกษาต่าง ๆ	- จำนวนศูนย์พัฒนาเด็กเล็กที่ได้รับการปรับปรุง - จำนวนศูนย์พัฒนาเด็กเล็กที่ก่อสร้างใหม่ - ร้อยละของวัสดุ อุปกรณ์ ครุภัณฑ์ สื่อการเรียนการสอนที่เพิ่มขึ้น
๓.ทำนุบำรุงศาสนา ฟื้นฟู และอนุรักษ์ศิลปวัฒนธรรม ภูมิปัญญาท้องถิ่น	- จำนวนโครงการ/กิจกรรมที่ดำเนินงานส่งเสริมและอนุรักษ์วัฒนธรรมประเพณีท้องถิ่นไทย



- **หน่วยงานรับผิดชอบหลัก**

- สำนักงานปลัด

- **ความเชื่อมโยง**

- ยุทธศาสตร์จังหวัด :

ยุทธศาสตร์ที่ ๔ การสร้างสังคมแห่งการเรียนรู้ และพอเพียง

- ยุทธศาสตร์การพัฒนาขององค์กรปกครองส่วนท้องถิ่นในเขตจังหวัด :

ยุทธศาสตร์ที่ ๓ การพัฒนาสังคมและคุณภาพชีวิต

### ยุทธศาสตร์ที่ ๓ : การพัฒนาด้านเศรษฐกิจ

- **พันธกิจ** : ส่งเสริมสนับสนุนการพัฒนาอาชีพ กลุ่มอาชีพ และเพิ่มรายได้ให้แก่ชุมชน

- **เป้าประสงค์** : ประชาชนมีอาชีพและรายได้เพิ่มขึ้น สามารถเลี้ยงชีพได้

ตัวชี้วัดระดับเป้าประสงค์

๑. จำนวนกลุ่มเกษตรกรและกลุ่มอาชีพมีความเข้มแข็งขึ้น

๒. ร้อยละของครัวเรือนยากจนจากข้อมูล จปฐ. แต่ละปี มีรายได้ผ่านเกณฑ์ จปฐ.

๓. การพัฒนาทางการเกษตร

- **กลยุทธ์/แนวทางการพัฒนา และตัวชี้วัดระดับกลยุทธ์**

กลยุทธ์/แนวทางการพัฒนา	ตัวชี้วัดระดับกลยุทธ์
๑. ส่งเสริมการประกอบอาชีพ ฝึกอบรมอาชีพตามปรัชญาเศรษฐกิจพอเพียง	- จำนวนกลุ่มอาชีพที่เพิ่มขึ้น - ร้อยละของครัวเรือนยากจนที่ได้รับการพัฒนาคุณภาพชีวิต
๒. เพิ่มประสิทธิภาพและพัฒนาศักยภาพให้แก่กลุ่มอาชีพและองค์กรชุมชนต่าง ๆ ให้มีความเข้มแข็งอย่างยั่งยืน	- จำนวนโครงการ/กิจกรรมที่ดำเนินงาน

- **หน่วยงานรับผิดชอบหลัก**

- สำนักงานปลัด

- **ความเชื่อมโยง**

- ยุทธศาสตร์จังหวัด :

ยุทธศาสตร์ที่ ๑ การบริหารจัดการการเกษตรที่มีคุณภาพและครบวงจร

- ยุทธศาสตร์การพัฒนาขององค์กรปกครองส่วนท้องถิ่นในเขตจังหวัด :

ยุทธศาสตร์ที่ ๑ การพัฒนาเศรษฐกิจ

### ยุทธศาสตร์ที่ ๕ : การพัฒนาด้านสังคม

- **พันธกิจ** : พัฒนาคุณภาพชีวิตของเด็ก สตรี ผู้สูงอายุ ผู้ติดเชื้อเอชไอวี ผู้พิการและผู้ด้อยโอกาสทางสังคมให้มีคุณภาพชีวิตที่ดี
    - : ป้องกันและแก้ไขปัญหายาเสพติด เพิ่มความปลอดภัยในชีวิตและทรัพย์สิน
  - **เป้าประสงค์** : เด็ก สตรี ผู้สูงอายุ ผู้ติดเชื้อเอชไอวี ผู้พิการและผู้ด้อยโอกาสทางสังคมมีคุณภาพชีวิตที่ดี
    - : หมู่บ้านสีขาวปลอดยาเสพติด
    - : ชุมชนเข้มแข็งปลอดภัยสามารถพึ่งตนเองได้
- ตัวชี้วัดระดับเป้าประสงค์**
๑. สงเคราะห์เบี้ยยังชีพให้กับผู้สูงอายุ คนพิการและผู้ป่วยเอดส์ทุกคน
  ๒. ส่งเสริมและพัฒนาคุณภาพชีวิต เด็ก สตรี คนชรา คนพิการ และผู้ด้อยโอกาส
  ๓. จำนวนผู้เสพ/ผู้ติด และผู้ค้ายาเสพติด (จำนวนคน)
  ๔. จำนวนชุมชนที่เข้มแข็งปลอดภัยสามารถพึ่งตนเองได้
- **กลยุทธ์/แนวทางการพัฒนา และตัวชี้วัดระดับกลยุทธ์**

กลยุทธ์/แนวทางการพัฒนา	ตัวชี้วัดระดับกลยุทธ์
๑.จัดให้มีสวัสดิการสงเคราะห์ และอำนวยความสะดวกแก่ประชาชน ผู้ด้อยโอกาสต่าง ๆ	- จำนวนกลุ่มเป้าหมายที่ได้รับการสงเคราะห์ - จำนวนโครงการ/กิจกรรมที่ดำเนินการ
๒.เฝ้าระวังปัญหาการแพร่ระบาดของยาเสพติดในชุมชน	- การป้องกันและแก้ไขปัญหายาเสพติด - จำนวนโครงการที่ดำเนินการป้องกันและแก้ไขปัญหายาเสพติด
๓.รักษาความปลอดภัยในชีวิตและทรัพย์สินให้ชุมชน	- ร้อยละของโครงการ/กิจกรรมที่สร้างความปลอดภัยในชีวิตและทรัพย์สิน

- **หน่วยงานรับผิดชอบหลัก**

- สำนักงานปลัด

- **ความเชื่อมโยง**

- ยุทธศาสตร์จังหวัด :
  - ยุทธศาสตร์ที่ ๕ การสร้างสังคมอยู่ดีมีสุข
- ยุทธศาสตร์การพัฒนาขององค์กรปกครองส่วนท้องถิ่นในเขตจังหวัด :
  - ยุทธศาสตร์ที่ ๓ การพัฒนาสังคมและคุณภาพชีวิต

### ยุทธศาสตร์ที่ ๕ : การพัฒนาด้านสาธารณสุข

- พันธกิจ : ประชาชนมีสุขภาพอนามัยดีและได้รับการบริการอย่างเป็นธรรม
- เป้าประสงค์ : ประชาชนมีสุขภาพอนามัยดีถ้วนหน้า  
ตัวชี้วัดระดับเป้าประสงค์
  ๑. ประชาชนมีสุขภาพที่ดีเข้าถึงบริการสาธารณสุขที่มีคุณภาพและมาตรฐานอย่างเท่าเทียม
- กลยุทธ์/แนวทางการพัฒนา และตัวชี้วัดระดับกลยุทธ์

กลยุทธ์/แนวทางการพัฒนา	ตัวชี้วัดระดับกลยุทธ์
๑.การบริการสาธารณสุข	- จำนวนประชาชนที่เข้าถึงบริการสาธารณสุขที่มีคุณภาพและมาตรฐานอย่างเท่าเทียม - ร้อยละของประชาชนในตำบลที่มีสุขภาพดีขึ้น
๒.เฝ้าระวังและป้องกันการแพร่ระบาดของโรคติดต่อ	- จำนวนโครงการ/กิจกรรมที่ดำเนินการป้องกันการแพร่ระบาดของโรคติดต่อและโรคไม่ติดต่อ

- หน่วยงานรับผิดชอบหลัก
  - สำนักงานปลัด
- ความเชื่อมโยง
  - ยุทธศาสตร์จังหวัด :  
ยุทธศาสตร์ที่ ๕ การสร้างสังคมอยู่ดีมีสุข
  - ยุทธศาสตร์การพัฒนาขององค์กรปกครองส่วนท้องถิ่นในเขตจังหวัด :  
ยุทธศาสตร์ที่ ๓ การพัฒนาสังคมและคุณภาพชีวิต

### ยุทธศาสตร์ที่ ๖ : การพัฒนาด้านการเมืองและการบริหารจัดการ

- พันธกิจ : บริหารงานตามหลักธรรมาภิบาล และการบริหารจัดการบ้านเมืองที่ดี
- เป้าประสงค์ : การบริหารจัดการโปร่งใส ประชาชนมีส่วนร่วมและได้รับการบริการอย่างเป็นธรรม  
ตัวชี้วัดระดับเป้าประสงค์
  ๑. ร้อยละของบุคลากร ได้รับการพัฒนาความรู้ สมรรถนะ ทักษะที่จำเป็นในการปฏิบัติงาน
  ๒. มีการบริหารจัดการตามหลักธรรมาภิบาลอย่างมีประสิทธิภาพ

● กลยุทธ์/แนวทางการพัฒนา และตัวชี้วัดระดับกลยุทธ์

กลยุทธ์/แนวทางการพัฒนา	ตัวชี้วัดระดับกลยุทธ์
1.พัฒนาประสิทธิภาพในการบริหารองค์กร	- จำนวนประชาชนที่เข้าร่วมประชุมประชาคม - จำนวนโครงการ/กิจกรรม - จำนวนหมู่บ้านที่เข้าร่วมกิจกรรม
2.พัฒนาระบบบริหารงานบุคคลให้เป็นไปตามระบบคุณธรรม และระบบจูงใจในการทำงาน	- ร้อยละของบุคลากรที่ได้รับการพัฒนา
3.พัฒนาสถานที่ อุปกรณ์ และอำนวยความสะดวกในการบริการประชาชน	- ร้อยละของระบบเทคโนโลยีสารสนเทศที่ให้บริการได้ - ร้อยละของวัสดุ อุปกรณ์ เครื่องมือ เครื่องใช้ - จำนวนครั้งที่มีการปรับปรุง/ซ่อมแซม

● หน่วยงานรับผิดชอบหลัก

- สำนักงานปลัด

● ความเชื่อมโยง

- ยุทธศาสตร์จังหวัด :

ยุทธศาสตร์ที่ ๔ การสร้างสังคมแห่งการเรียนรู้และพอเพียง

- ยุทธศาสตร์การพัฒนาขององค์กรปกครองส่วนท้องถิ่นในเขตจังหวัด :

ยุทธศาสตร์ที่ ๕ การบริหารจัดการองค์กรภายใต้ระบบธรรมาภิบาล

ยุทธศาสตร์ที่ ๗ : การพัฒนาด้านทรัพยากรธรรมชาติและสิ่งแวดล้อม

- พันธกิจ : อนุรักษ์ทรัพยากรธรรมชาติและฟื้นฟูสิ่งแวดล้อม

- เป้าประสงค์ : อนุรักษ์ทรัพยากรธรรมชาติและฟื้นฟูสิ่งแวดล้อม

ตัวชี้วัดระดับเป้าประสงค์

1. จำนวนโครงการ/กิจกรรมที่อนุรักษ์ ฟื้นฟู ดูแลรักษาทรัพยากรธรรมชาติและสิ่งแวดล้อม
2. จำนวนแหล่งท่องเที่ยวที่ได้รับการพัฒนาและฟื้นฟู

● กลยุทธ์/แนวทางการพัฒนา และตัวชี้วัดระดับกลยุทธ์

กลยุทธ์/แนวทางการพัฒนา	ตัวชี้วัดระดับกลยุทธ์
๑. เพิ่มประสิทธิภาพการอนุรักษ์สิ่งแวดล้อมส่งเสริมการท่องเที่ยว	- จำนวนโครงการ/กิจกรรมที่ดำเนินการ - ร้อยละของแหล่งท่องเที่ยวที่ได้รับการพัฒนาและฟื้นฟู

- **หน่วยงานรับผิดชอบหลัก**

- สำนักงานปลัด

- **ความเชื่อมโยง**

- ยุทธศาสตร์จังหวัด :

- ยุทธศาสตร์ที่ ๒ การท่องเที่ยว

- ยุทธศาสตร์ที่ ๓ การจัดการทรัพยากรธรรมชาติและสิ่งแวดล้อม

- ยุทธศาสตร์การพัฒนาขององค์กรปกครองส่วนท้องถิ่นในเขตจังหวัด :

- ยุทธศาสตร์ที่ ๒ การพัฒนาทรัพยากรธรรมชาติ สิ่งแวดล้อมและพลังงาน

## รายละเอียดแผนยุทธศาสตร์ของเทศบาลตำบลท่ามะปลา

แบบ ยท. ๐๔

ความเชื่อมโยง กับยุทธศาสตร์ จังหวัด	ยุทธศาสตร์ อปท.ในเขต จังหวัด	ยุทธศาสตร์ อปท.	เป้าประสงค์ ตามพันธกิจ	ตัวชี้วัดระดับ เป้าประสงค์ (ตัวชี้วัดรวม)	ค่าเป้าหมาย					กลยุทธ์/ แนวทางการพัฒนา	ตัวชี้วัดระดับ กลยุทธ์	ความก้าวหน้า ของเป้าหมาย	โครงการ/ กิจกรรม	หน่วย รับผิดชอบ	หน่วยสนับสนุน
					๖๐	๖๑	๖๒	๖๓	๖๔						
ยุทธศาสตร์ที่ ๑ การบริหารจัดการ เกษตรที่มี คุณภาพและ ครบวงจร	ยุทธศาสตร์ที่ ๔ การพัฒนา โครงสร้าง พื้นฐาน	ยุทธศาสตร์ที่ ๑: การพัฒนา โครงสร้างพื้นฐาน	โครงสร้าง พื้นฐานได้ มาตรฐาน และรองรับ การขยายตัว ของชุมชนใน อนาคต	ร้อยละของ ประชาชนใน การเข้าถึง บริการของรัฐ	๕	๕	๕	๕	๕	๑.ก่อสร้าง ปรับปรุง บำรุงรักษาถนน ทางระบายน้ำ อาคารสถานที่	จำนวนถนนที่ ได้รับการ ก่อสร้างได้ มาตรฐาน	ปีละ ๕ เส้น	- โครงการ ก่อสร้างถนน ลาดยาง/คสล. ๑๕ สาย - โครงการ ก่อสร้างถนนดิน ลูกรัง ๕ สาย - โครงการ ก่อสร้างถนน คอนกรีต ๕ สาย	ส่วนโยธา	อบจ.
					๑	๑	๑	๑	๑		จำนวนถนน และพื้นที่สอง ข้างทางที่ ได้รับการซ่อม แซม บำรุงรักษา	ปรับปรุง ปีละ ๑ ครั้ง	- โครงการ ปรับปรุง/ ซ่อมแซมถนน และพื้นที่สอง ข้างทาง	ส่วนโยธา	อบจ.
					๑๐ %	๑๐ %	๑๐ %	๑๐ %	๑๐ %		จำนวนราง ระบายน้ำและ ท่อลอดเหลี่ยมที่ เพิ่มขึ้น	ปีละ ๑๐ %	- โครงการ ก่อสร้างท่อ ระบายน้ำ/ราง ระบายน้ำ - โครงการ ขุดลอกคูคลอง ระบายน้ำ/ท่อ/ รางระบายน้ำ - โครงการ ปรับปรุง ซ่อมแซม บำรุงรักษา รางระบายน้ำ	ส่วนโยธา	อบจ.

ความเชื่อมโยง กับยุทธศาสตร์ จังหวัด	ยุทธศาสตร์ อปท.ในเขต จังหวัด	ยุทธศาสตร์ อปท.	เป้าประสงค์ ตามพันธกิจ	ตัวชี้วัดระดับ เป้าประสงค์ (ตัวชี้วัดรวม)	ค่าเป้าหมาย					กลยุทธ์/ แนวทางการพัฒนา	ตัวชี้วัดระดับ กลยุทธ์	ความก้าวหน้า ของเป้าหมาย	โครงการ/ กิจกรรม	หน่วย รับผิดชอบ	หน่วยสนับสนุน
					๖๐	๖๑	๖๒	๖๓	๖๔						
					๑๐ %	๑๐ %	๑๐ %	๑๐ %	๑๐ %		จำนวนอาคาร สถานที่ที่ได้รับ การก่อสร้างได้ มาตรฐาน	ปีละ ๑๐ %	- โครงการ ก่อสร้างปรับปรุง อาคารสาธารณะ ประโยชน์ต่างๆ	ส่วนโยธา	อบจ.
					๖๐ %	๗๐ %	๘๐ %	๙๐ %	๑๐๐ %	๒.พัฒนาระบบ สาธารณูปโภค	ร้อยละของ ครัวเรือนที่มีน้ำ ใช้	ปีละ ๑๐ %	-โครงการ ก่อสร้างระบบ ประปา/ขยาย ท่อประปา -โครงการ ปรับปรุง ซ่อมแซมระบบ ประปาหมู่บ้าน/ ภูเขา	ส่วนโยธา	การ ประปา ส่วน ภูมิภาค
					๖๐ %	๗๐ %	๘๐ %	๙๐ %	๑๐๐ %		- ร้อยละของ ครัวเรือนที่มี ไฟฟ้าใช้	ปีละ ๑๐ %	- โครงการขยาย เขตไฟฟ้า	ส่วนโยธา	การไฟฟ้า
					๔	๔	๓	๒	๑		- จำนวนหมู่บ้าน ที่ได้รับการ ติดตั้ง/ซ่อมแซม ไฟฟ้าสาธารณะ ให้ใช้งานได้ทุก แห่ง	๑๔ หมู่บ้าน	- โครงการติดตั้ง และซ่อมแซม ไฟฟ้าสาธารณะ ในหมู่บ้าน	ส่วนโยธา	การไฟฟ้า

ความเชื่อมโยง กับยุทธศาสตร์ จังหวัด	ยุทธศาสตร์ อปท.ในเขต จังหวัด	ยุทธศาสตร์ อปท.	เป้าประสงค์ ตามพันธกิจ	ตัวชี้วัดระดับ เป้าประสงค์ (ตัวชี้วัดรวม)	ค่าเป้าหมาย					กลยุทธ์/ แนวทางการพัฒนา	ตัวชี้วัดระดับ กลยุทธ์	ความก้าวหน้า ของเป้าหมาย	โครงการ/ กิจกรรม	หน่วย รับผิดชอบ	หน่วยสนับสนุน
					๖๐	๖๑	๖๒	๖๓	๖๔						
					๘๐ %	๙๐ %	๑๐๐ %	-	-		- ร้อยละของ ครัวเรือนที่มี โทรศัพท์ สาธารณะ/ โทรศัพท์บ้านใช้	ปีละ ๑๐ %	- โครงการติดตั้ง โทรศัพท์ สาธารณะ/ โทรศัพท์บ้าน	ส่วนโยธา	องค์การ โทรศัพท์
					๖๐ %	๗๐ %	๘๐ %	๙๐ %	๑๐๐ %	๓.จัดหา/พัฒนา แหล่งน้ำเพื่อการ อุปโภค/บริโภค และน้ำเพื่อ การเกษตร	-ร้อยละของ ครัวเรือนที่มีน้ำ อุปโภค บริโภค อย่างทั่วถึง สะอาดและ ปลอดภัย	ปีละ ๑๐ %	-โครงการเจาะ บ่อบาดาล -โครงการจัดหา บำรุงรักษา ภาชนะเก็บน้ำ -จัดตั้งกลุ่มผู้ใช้ น้ำระดับชุมชน/ หมู่บ้าน	ส่วนโยธา	
					๖๐ %	๗๐ %	๘๐ %	๙๐ %	๑๐๐ %		-จำนวนแหล่งน้ำ ที่ได้รับการ ปรับปรุงและ ฟื้นฟู	ปีละ ๑๐ %	-โครงการ ปรับปรุง/ขยาย สระน้ำ สาธารณะ	ส่วนโยธา	



ความเชื่อมโยง กับยุทธศาสตร์ จังหวัด	ยุทธศาสตร์ อปท.ในเขต จังหวัด	ยุทธศาสตร์ อปท.	เป้าประสงค์ ตามพันธกิจ	ตัวชี้วัดระดับ เป้าประสงค์ (ตัวชี้วัดรวม)	ค่าเป้าหมาย					กลยุทธ์/ แนวทางการพัฒนา	ตัวชี้วัดระดับ กลยุทธ์	ความก้าวหน้า ของเป้าหมาย	โครงการ/ กิจกรรม	หน่วย รับผิดชอบ	หน่วยสนับสนุน
					๖๐	๖๑	๖๒	๖๓	๖๔						
ยุทธศาสตร์ที่ ๔ การสร้างสังคม แห่งการเรียนรู้ และพอเพียง	ยุทธศาสตร์ที่ ๓ การพัฒนา สังคมและ คุณภาพชีวิต	ยุทธศาสตร์ที่ ๒: การพัฒนาด้าน การศึกษา ศาสนา วัฒนธรรม และ ภูมิปัญญาท้องถิ่น	ยกระดับ คุณภาพ การศึกษา ของ ประชาชน อย่างทั่วถึง	การศึกษาที่ ได้มาตรฐาน และระบบ การเรียนรู้มี ความ หลากหลาย	๓	๓	๓	๓	๓	๑. เพิ่มช่องทางการ รับรู้ข้อมูลข่าวสาร ให้แก่ประชาชน	- จำนวน โครงการ/ กิจกรรม	๓ โครงการ/ปี	- โครงการติดตั้ง ระบบเครือข่าย คอมพิวเตอร์ ภายในสำนักงาน - โครงการ ซ่อมแซมหอ กระจายข่าว ระบบเสียงตาม สาย - โครงการสร้าง หอสมุดชุมชน/ หมู่บ้าน - โครงการ ปรับปรุงเว็บไซต์ อบต. ณาไม่ใหม่	สำนักงาน ปลัด	กองคลัง
					๓	๓	๓	๓	๓	๒. ส่งเสริมและ สนับสนุนการจัด การศึกษาของ สถานศึกษาต่างๆ	- จำนวนศูนย์ พัฒนาเด็กเล็กที่ ได้รับการ ปรับปรุง	๓ ศพด.	- โครงการ ปรับปรุง ซ่อมแซม ศพด. ในสังกัด	สำนักงาน ปลัด	ส่วนโยธา

ความเชื่อมโยง กับยุทธศาสตร์ จังหวัด	ยุทธศาสตร์ อปท.ในเขต จังหวัด	ยุทธศาสตร์ อปท.	เป้าประสงค์ ตามพันธกิจ	ตัวชี้วัดระดับ เป้าประสงค์ (ตัวชี้วัดรวม)	ค่าเป้าหมาย					กลยุทธ์/ แนวทางการพัฒนา	ตัวชี้วัดระดับ กลยุทธ์	ความก้าวหน้า ของ เป้าหมาย	โครงการ/กิจกรรม	หน่วย รับผิดชอบ	หน่วยสนับสนุน
					๖๐	๖๑	๖๒	๖๓	๖๔						
					๒๐ %	๒๐ %	๒๐ %	๒๐ %	๒๐ %		- ร้อยละของ วัสดุ อุปกรณ์ ครุภัณฑ์ สื่อการ เรียนการสอนที่ เพิ่มขึ้น	๒๐ %	- โครงการจัดหา เครื่องเล่นสนาม สำหรับ ทพด. /จัดหาวัสดุ อุปกรณ์ ครุภัณฑ์ สื่อการเรียนการ สอนที่ทันสมัย	สำนักงาน ปลัด	ส่วนการ คลัง
				เพื่อสืบทอด ศิลปะ วัฒนธรรม และประเพณี ท้องถิ่นให้คง อยู่สืบไป	๑๐	๑๐	๑๐	๑๐	๑๐	๓. ส่งเสริมและ สนับสนุนด้าน ศาสนา การอนุรักษ์ ศิลปวัฒนธรรม ขนบธรรมเนียม ประเพณี และภูมิ ปัญญาท้องถิ่น	- จำนวน โครงการ/ กิจกรรมที่ ดำเนินงาน ส่งเสริมและ อนุรักษ์ วัฒนธรรม ประเพณีท้องถิ่น ไทย	๑๐ โครงการ/ปี	- โครงการส่งเสริม ด้านวัฒนธรรม จารีตประเพณี และศาสนาภายใน ตำบล - โครงการบวชชี สามเณรภาคฤดู ร้อน - โครงการอบรมให้ ความรู้แก่ผู้นำ ทางศาสนาพิธี พิธีกร โฆษก - โครงการอบรม จริยธรรมแก่ นักเรียน - โครงการอบรม จริยธรรมแก่ ผู้บริหาร พนักงาน ประชาชน	สำนักงาน ปลัด	ส่วนการ คลัง

ความเชื่อมโยง กับยุทธศาสตร์ จังหวัด	ยุทธศาสตร์ อปท.ในเขต จังหวัด	ยุทธศาสตร์ อปท.	เป้าประสงค์ ตามพันธกิจ	ตัวชี้วัดระดับ เป้าประสงค์ (ตัวชี้วัดรวม)	ค่าเป้าหมาย					กลยุทธ์/ แนวทางการพัฒนา	ตัวชี้วัดระดับ กลยุทธ์	ความก้าวหน้า ของ เป้าหมาย	โครงการ/กิจกรรม	หน่วย รับผิดชอบ	หน่วยสนับสนุน
					๖๐	๖๑	๖๒	๖๓	๖๔						
ยุทธศาสตร์ที่ ๑ การบริหารจัดการ เกษตรที่มี คุณภาพและ ครบวงจร	ยุทธศาสตร์ที่ ๑ การพัฒนา เศรษฐกิจ	ยุทธศาสตร์ที่ ๓: การพัฒนาด้าน เศรษฐกิจ	ประชาชนมี อาชีพและ รายได้เพิ่มขึ้น สามารถเลี้ยง ชีพได้	จำนวนกลุ่ม เกษตรกรและ กลุ่มอาชีพมี ความเข้มแข็ง ขึ้น	๗	๗	๗	๗	๗	๑. ส่งเสริมการ ประกอบอาชีพ มีกรอบอาชีพ ตามปรัชญา เศรษฐกิจพอเพียง	- จำนวนกลุ่ม อาชีพเพิ่มขึ้น	๗ โครงการ/ ปี	- โครงการอุดหนุน กลุ่มอาชีพ/องค์กร ชุมชนอื่นตามหลัก เศรษฐกิจพอเพียง - โครงการอบรม อาชีพด้านการ ประมง ปศุสัตว์ และวิชาชีพระยะ สั้น - โครงการสำรวจ แนวเขตต่าง ๆ - โครงการอบรม เชิงปฏิบัติการ เทคนิคการกรีดยาง/การปรับปรุง คุณภาพยาง	สำนักงาน ปลัด	ส่วนการ คลัง
				ร้อยละของ ครัวเรือน ยากจนจาก ข้อมูล จปฐ. แต่ละปี มี รายได้ผ่าน เกณฑ์ จปฐ.	๒๐ %	๒๐ %	๒๐ %	๒๐ %	๒๐ %	๑. ส่งเสริมการ ประกอบอาชีพ มีกรอบอาชีพ ตามปรัชญา เศรษฐกิจพอเพียง	- ร้อยละของ ครัวเรือนยากจน ที่ได้รับการ พัฒนาคุณภาพ ชีวิต	๒๐ %	- โครงการบำบัด ทุกข์บำรุงสุข เพื่อ แก้ปัญหาความ ยากจนและพัฒนา ความเป็นอยู่ของ ประชาชนในพื้นที่	สำนักงาน ปลัด	ทช.

ความเชื่อมโยง กับยุทธศาสตร์ จังหวัด	ยุทธศาสตร์ อปท.ในเขต จังหวัด	ยุทธศาสตร์ อปท.	เป้าประสงค์ ตามพันธกิจ	ตัวชี้วัดระดับ เป้าประสงค์ (ตัวชี้วัดรวม)	ค่าเป้าหมาย					กลยุทธ์/ แนวทางการพัฒนา	ตัวชี้วัดระดับ กลยุทธ์	ความก้าวหน้า ของ เป้าหมาย	โครงการ/กิจกรรม	หน่วย รับผิดชอบ	หน่วยสนับสนุน
					๖๐	๖๑	๖๒	๖๓	๖๔						
				การพัฒนา ทางการเกษตร	๗	๗	๗	๗	๗	๒.เพิ่ม ประสิทธิภาพและ พัฒนาศักยภาพ ให้แก่กลุ่มอาชีพ และองค์กรชุมชน ต่าง ๆ ให้ความ เข้มแข็งอย่างยั่งยืน	- จำนวน โครงการ/ กิจกรรมที่ ดำเนินการ	๗ โครงการ/ ปี	- โครงการ สนับสนุนสินค้า หนึ่งตำบล หนึ่ง ผลิตภัณฑ์ - โครงการ สนับสนุนกองทุน หมู่บ้าน/ธนาคาร หมู่บ้าน - โครงการ สนับสนุนกลุ่มออม ทรัพย์/สหกรณ์หรือ กลุ่มต่าง ๆ - โครงการอุดหนุน ศูนย์ถ่ายทอด เทคโนโลยี - โครงการส่งเสริม ด้านเกษตรกรรม เช่น แม็คพันธุ์พืช ฯลฯ	สำนักงาน ปลัด	ส่วนการ คลัง

ความเชื่อมโยง กับยุทธศาสตร์ จังหวัด	ยุทธศาสตร์ อปท.ในเขต จังหวัด	ยุทธศาสตร์ อปท.	เป้าประสงค์ ตามพันธกิจ	ตัวชี้วัดระดับ เป้าประสงค์ (ตัวชี้วัดรวม)	ค่าเป้าหมาย					กลยุทธ์/ แนวทางการพัฒนา	ตัวชี้วัดระดับ กลยุทธ์	ความก้าวหน้า ของ เป้าหมาย	โครงการ/กิจกรรม	หน่วย รับผิดชอบ	หน่วยสนับสนุน
					๖๐	๖๑	๖๒	๖๓	๖๔						
ยุทธศาสตร์ที่ ๕ การสร้างสังคม อยู่ดีมีสุข	ยุทธศาสตร์ที่ ๓ การพัฒนา สังคมและ คุณภาพชีวิต	ยุทธศาสตร์ที่ ๔: การพัฒนาด้าน สังคม	เด็ก สตรี ผู้สูงอายุ ผู้ติด เชื้อเอชไอวี ผู้ พิการและ ผู้ด้อยโอกาส ทางสังคมมี คุณภาพชีวิต ที่ดี	สงเคราะห์ เบี้ยยังชีพ ให้กับ ผู้สูงอายุ คน พิการและ ผู้ป่วยเอชไอวี ทุกคน	๓	๓	๓	๓	๓	๑.จัดให้มีสวัสดิการ สงเคราะห์ และ อำนวยความสะดวก ประชาชน ผู้ด้อยโอกาสต่าง ๆ	- จำนวน กลุ่มเป้าหมายที่ ได้รับการ สงเคราะห์	๓ กลุ่ม เป้าหมาย	- สงเคราะห์เบี้ยยัง ชีพผู้สูงอายุ คน พิการและผู้ป่วย เอชไอวี	สำนักงาน ปลัด	
				ส่งเสริมและ พัฒนา คุณภาพชีวิต เด็ก สตรี คนชรา คน พิการ และ ผู้ด้อยโอกาส	๕	๕	๕	๕	๕	๑.จัดให้มีสวัสดิการ สงเคราะห์ และ อำนวยความสะดวก ประชาชน ผู้ด้อยโอกาสต่าง ๆ	-จำนวน โครงการ/ กิจกรรมที่ ดำเนินการ	๕ โครงการ/ ปี	- โครงการ สนับสนุนและ ส่งเสริมกิจกรรม สภาเด็กและ เยาวชน - โครงการออก ตรวจเยี่ยมผู้สูงอายุ ผู้พิการ และผู้ป่วย เรื้อรัง - โครงการพัฒนา ศักยภาพผู้สูงอายุ - โครงการ สนับสนุนกิจกรรม/ โครงการและ สนับสนุนสวัสดิการ ต่าง ๆ ให้แก่ผู้ ยากจน ยากไร้ ผู้ด้อยโอกาสในทุก ด้าน	สำนักงาน ปลัด	

ความเชื่อมโยง กับยุทธศาสตร์ จังหวัด	ยุทธศาสตร์ อปท. ในเขต จังหวัด	ยุทธศาสตร์ อปท.	เป้าประสงค์ ตามพันธกิจ	ตัวชี้วัดระดับ เป้าประสงค์ (ตัวชี้วัดรวม)	ค่าเป้าหมาย					กลยุทธ์/ แนวทางการพัฒนา	ตัวชี้วัดระดับ กลยุทธ์	ความก้าว หน้าของ เป้าหมาย	โครงการ/กิจกรรม	หน่วย รับผิดชอบ	หน่วยสนับสนุน
					๖๐	๖๑	๖๒	๖๓	๖๔						
			หมู่บ้านสีขาว ปลอดยาเสพติด	จำนวนผู้เสพ/ ผู้ติด และผู้ค้า ยาเสพติด (จำนวนคน)	๒๐ %	๒๐ %	๒๐ %	๒๐ %	๒๐ %	๒.เฝ้าระวังปัญหา การแพร่ระบาดของ ยาเสพติดในชุมชน	- การป้องกัน และแก้ไข ปัญหาเสพติด	ปีละ ๒๐ %	- โครงการจัดตั้งจุดตรวจ/ จุดสกัดควบคุม สถานการณ์ลดความ รุนแรงของปัญหาเสพติด - โครงการป้องกันและ ปราบปรามยาเสพติด ระดับจังหวัด อำเภอ ตำบล และหมู่บ้าน	สำนักงาน ปลัด	
					๑	๑	๑	๑	๑	๒.เฝ้าระวังปัญหา การแพร่ระบาดของ ยาเสพติดในชุมชน	- จำนวน โครงการที่ ดำเนินการ ป้องกันและ แก้ไขปัญหา ยาเสพติด	ปีละ ๑ ครั้ง	- โครงการปฏิบัติการต่อสู้ เพื่อเอาชนะยาเสพติดใน ตำบล - โครงการก่อสร้างสถาน กักกันในตำบล - โครงการสนับสนุนกลุ่ม ออกกำลังกายภายใน ตำบลนาไม้ไผ่ - โครงการอบรมเยาวชน ภายในตำบลนาไม้ไผ่ - โครงการจัดการแข่งขัน กีฬภายในตำบล - โครงการจัดซื้ออุปกรณ์ วัสดุ ครุภัณฑ์ ด้านกีฬา ภายในตำบล - โครงการอบรมทักษะ ต่าง ๆ แก่ประชาชน เยาวชน ภายในตำบล	สำนักงาน ปลัด	

ความเชื่อมโยง กับยุทธศาสตร์ จังหวัด	ยุทธศาสตร์ อปท.ในเขต จังหวัด	ยุทธศาสตร์ อปท.	เป้าประสงค์ ตามพันธกิจ	ตัวชี้วัดระดับ เป้าประสงค์ (ตัวชี้วัดรวม)	ค่าเป้าหมาย					กลยุทธ์/ แนวทางการพัฒนา	ตัวชี้วัดระดับ กลยุทธ์	ความก้าว หน้าของ เป้าหมาย	โครงการ/กิจกรรม	หน่วย รับผิดชอบ	หน่วยสนับสนุน
					๖๐	๖๑	๖๒	๖๓	๖๔						
			ชุมชน เข้มแข็ง สามารถ พึ่งตนเองได้	จำนวนชุมชน ที่เข้มแข็ง สามารถ พึ่งตนเองได้	๘	๘	๘	๘	๘	๓.รักษาความ ปลอดภัยในชีวิต และทรัพย์สินให้ ชุมชน	- ร้อยละของ โครงการ/ กิจกรรมที่ สร้างความ เข้มแข็ง	๘ โครงการ/ ปี	- โครงการอบรม อปท. - โครงการอบรมกฎ จราจร - โครงการจัดหาวัสดุ อุปกรณ์ ในการป้องกัน และบรรเทาสาธารณภัย	สำนักงาน ปลัด	

ความเชื่อมโยง กับยุทธศาสตร์ จังหวัด	ยุทธศาสตร์ อปท. ในเขต จังหวัด	ยุทธศาสตร์ อปท.	เป้าประสงค์ ตามพันธกิจ	ตัวชี้วัดระดับ เป้าประสงค์ (ตัวชี้วัดรวม)	ค่าเป้าหมาย					กลยุทธ์/ แนวทางการพัฒนา	ตัวชี้วัดระดับ กลยุทธ์	ความก้าว หน้าของ เป้าหมาย	โครงการ/กิจกรรม	หน่วย รับผิดชอบ	หน่วยสนับสนุน					
					๖๐	๖๑	๖๒	๖๓	๖๔											
ยุทธศาสตร์ที่ ๕ การสร้างสังคม อยู่ดีมีสุข	ยุทธศาสตร์ที่ ๓ การพัฒนา สังคมและ คุณภาพชีวิต	ยุทธศาสตร์ที่ ๕: การพัฒนาด้าน สาธารณสุข	ประชาชนมี สุขภาพ อนามัยดีถ้วน หน้า	ประชาชนมี สุขภาพที่ดี เข้าถึงบริการ สาธารณสุขที่มีคุณภาพ และ มาตรฐาน อย่างเท่า เทียม	๑๐	๑๐	๑๐	๑๐	๑๐	๑. การบริการ สาธารณสุข	- จำนวน ประชาชนที่ เข้าถึงบริการ สาธารณสุขที่มี คุณภาพ และ มาตรฐาน อย่างเท่า เทียม	ปีละ ๑๐ %	- โครงการส่งเสริม/อบรม สมาชิก อสม. - โครงการสนับสนุน อุปกรณ์ เครื่องมือ เครื่องใช้แก่สถานอนามัย - โครงการประกวด ครอบครัวสุขภาพดี - โครงการ อบต.สีเขียว - โครงการสนับสนุน กองทุนหลักประกัน สุขภาพ	สำนักงาน ปลัด						
					๑๐	๑๐	๑๐	๑๐	๑๐							- ร้อยละของ ประชาชนใน ตำบลที่มี สุขภาพดีขึ้น	ปีละ ๑๐ %	- โครงการส่งเสริม สนับสนุนการสร้างเสริม สุขภาพการออกกำลังกาย - โครงการก่อสร้างลาน กีฬาในหมู่บ้าน	สำนักงาน ปลัด	
					๓	๓	๓	๓	๓							- จำนวน โครงการ/ กิจกรรมที่ ดำเนินงาน การป้องกัน การแพร่ ระบาดของ โรคติดต่อ และโรคไม่ ติดต่อ	ปีละ ๓ ครั้ง	- โครงการจัดซื้อวัคซีน ป้องกันปัญหาการระบาด ของโรคต่าง ๆ - โครงการฉีดพ่นหมอก ควันกำจัดยุงลายและการ แพร่ระบาดของโรค ใช้เลือดออก	สำนักงาน ปลัด	